D

ERLEBNISREGION RUND UM DEN

Nationalpark Eifel

DER FREIZEITFÜHRER **2022**

www.erlebnis-region.de

Mechernich-Eifel.de

Stadt am Nationalpark Eifel

Mechernich ist der ideale Ausgangspunkt für erlebnisreiche Urlaubstage in der Eifel.

Hier, am Eingang zum Nationalpark Eifel, ist die Vielzahl der beeindruckenden Sehenswürdigkeiten, Denkmäler und der interessanten Freizeiteinrichtungen auf so engem Raum einzigartig.

Telefon 02443–494322 · www.mechernich-eifel.de

Nationalpark Eifel

DER FREIZEITFÜHRER **2022**

Liebe Leserinnen,
liebe Leser,
Auszeiten vom Alltag sind wichtig für unser Wohlbefinden. Sie dienen dazu, die eigenen Energiereserven wieder aufzufüllen.
Sie lassen den Stress durch den Job oder andere Lebenssituationen vergessen und tun einfach nur gut. Damit es Ihnen und Ihren Liebsten gut geht, bringen wir jedes Jahr den beliebten Freizeitführer heraus. Diesen halten Sie gerade in Ihren Händen. Wir freuen uns sehr, eine große Bandbreite an Ausflugsziele in der Region vorstellen zu können. All unsere Inserenten haben es sich zur Aufgabe gemacht, Ihnen eine möglichst reizvolle, abwechslungsreiche Pause zu bieten. Viel Spaß beim Erkunden!

Bitte informieren Sie sich vor Ihrer Anreise über die aktuellen Öffnungszeiten und eventuelle Einschränkungen durch die immer noch währende Pandemie.

Ihr Freizeitführer-Team

- NATIONALPARK EIFEL
- SEHENSWERT
- FAMILIE & ABENTEUER
- WASSER & WELLNESS
- LAND & ERLEBEN

Nationalpark Eifel, Natur erleben, Tiere beobachten, Pflanzen entdecken, Ruhe finden.

Familienangebote, kindgerecht, bietet Spaß und Unterhaltung für die ganze Familie.

Tolle Aussichten, imposante Berge und Hochebenen, steile Schluchten und sanfte Täler.

Sehenswürdigkeit von historischer oder kultureller Bedeutung, in Geschichtsbüchern kaum erwähnt.

Barrierefrei

C5 **Die Lage** der teilnehmenden Betriebe finden Sie auf der Karte in unserer Beilage.

Weiss-Verlag GmbH & Co.KG
in Zusammenarbeit mit:
Monschauer Land Touristik e. V.
Seeufer 3 · 52152 Simmerath
Tel. +49 (0) 2473/9377-0
info@monschauerland.de
www.monschauerland.de
Rureifel-Tourismus e. V.
Nationalpark-Tor
An der Laag 4 · 52396 Heimbach
Tel. +49 (0) 2446/805 790
info@rureifel-tourismus.de
www.rureifel-tourismus.de

Nordeifel Tourismus GmbH
Bahnhofstraße 13 · 53925 Kall
Tel. +49 (0) 2441/994 570
info@nordeifel-tourismus.de
www.nordeifel-tourismus.de
Konzept/Gestaltung:
info@w-design.biz, 52152 Simmerath
Verlag: Weiss-Verlag GmbH & Co.KG
Hans-Georg-Weiss-Straße 7
52156 Monschau
Geschäftsführung:
Martina Schmitz, Alexander Lenders
Verlagsleitung: Andreas Rohfleisch

Redaktion: Anja Breuer
Projektleitung/Mediaberatung:
Katrin Möllers & Daniela Garbotz
Infos und Anzeigenbuchung für die Ausgabe 2023:
Katrin Möllers
Tel. +49 (0) 2472/982 269 oder
KMoellers@weiss-verlag.de
Daniela Garbotz
Tel. +49 (0) 2472/982 461
Druck: Weiss-Druck GmbH & Co.KG
52156 Monschau
Auflage: 105.000 Exemplare

Gestaltete und veröffentlichte Texte, Fotos und Anzeigen dürfen nur mit ausdrücklicher Zustimmung der Herausgeber und des Verlages reproduziert oder nachgedruckt werden. Titelfoto © Nordeifel Tourismus GmbH

Der Nationalpark Eifel

Urwald von morgen

Im Nationalpark Eifel sind Wälder auf dem Weg zurück zur Wildnis. Dieser spannende Prozess lässt sich bei Führungen erleben oder aber auf eigene Faust, wie hier auf dem Wildnis-Trail. Foto: D. Ketz

Unter dem Motto „Natur Natur sein lassen" geschieht im Nationalpark Eifel etwas, das in dieser Größe in Nordrhein-Westfalen einzigartig ist: Hier kann sich die Natur auf großen Flächen frei nach ihren eigenen Gesetzen entfalten. Erleben Sie den spannenden Prozess neu entstehender Wildnis hautnah mit! Beobachten Sie wilde Tiere, streifen Sie durch naturbelassene Buchen-Mischwälder und genießen Sie Panorama-Blicke auf beeindruckende Seenlandschaften oder über das offene Grasland der Dreiborner Hochfläche.

In einzelnen Bereichen kann der Mensch noch bis 2034 lenkend eingreifen, um die Waldentwicklung zu unterstützen, z.B. durch Pflanzung von Buchen unter Fichten oder durch die Entnahme von Fichten in Bachtälern.

Nationalpark Eifel und Corona
Während der Pandemie hat der Nationalpark Eifel immer wieder einen regelrechten Ansturm an Besuchern erlebt. Besucherschwerpunkte wie zum Beispiel der Wilde Kermeter wurden förmlich überlaufen und es war nicht möglich, Abstände einzuhalten.

Informieren Sie sich vor einem Besuch bitte auf der Internetseite der Nationalparkverwaltung über mögliche Einschränkungen oder Veranstaltungs-Hinweise.

www.nationalpark-eifel.de

Der Nationalpark Eifel
Fläche: 11.000 ha
Gegründet: 2004 als Entwicklungsnationalpark.
Ab spätestens 2034 gilt auf über 75 % der Fläche Prozessschutz.
Tier- und Pflanzenarten: mehr als 10.960 davon knapp 2.500 gefährdet: Zum Beispiel Wildkatze, Mittelspecht, Mauereidechse, Warzenbeißer, Astlose Graslilie, Deutsche Hundszunge
Wegenetz: 240 km Wanderwege, davon 110 km Radwege und 65 km Reitspuren, 2 Loipen

Den Nationalpark können Sie auf 240 Kilometer Wanderwegen erleben. Foto: D. Ketz

Wildkatze, Schwarzstorch und Co.

Etwa 2.500 gefährdete Tier- und Pflanzenarten leben im Nationalpark Eifel. Der Biber baut seine Burgen in den Gewässern der Nationalparkregion und über den Stauseen ziehen Milane ihre Kreise. In den Mittelgebirgsbächen tummeln sich Bachforellen, Neunaugen und Elritzen. Der Schwarzstorch sucht besonders gerne in flachen Tümpeln nach Nahrung. Auch die Wildkatze ist im gesamten Nationalpark verbreitet. Sie lebt meist versteckt in den Wäldern. Der Nationalpark und sein Umfeld beherbergen einen bedeutenden Rothirschbestand. Mit etwas Glück und Geduld lassen sie sich hier in freier Wildbahn beobachten.

Sternenpark Nationalpark Eifel

Sterne und Sternenbilder intensiv zu erleben, ist vielerorts kaum noch möglich. Im Nationalpark Eifel hingegen ist die Milchstraße mit bloßen Augen zu erkennen. Seit 2014 ist der Nationalpark als Internationaler Sternenpark anerkannt. Die Sternwarte bietet regelmäßig Programme zum Erlebnis des nächlichen Sternenhimmels an (siehe Seite 17).

Nationalpark erleben

Auf eigene Faust

Der Nationalpark ist auf eigene Faust auf einem Wander-, Rad-, Reitwege- und Loipennetz von insgesamt 240 Kilometern zu erkunden. Ob entlang des Wildnis-Trails, auf dem Schöpfungspfad oder einem der ausgeschilderten Themenwanderwege. Zudem finden Sie bei Outdooractive und Komoot abwechslungsreiche Tourenvorschläge für jeden Geschmack: In den digitalen Wanderportalen finden Sie auch Wege, die abseits der Besucherschwerpunkte verlaufen und dadurch die Chance bieten, den Nationalpark Eifel weitestgehend ungestört zu erkunden. So gehört beispielsweise die nur sieben Kilometer lange Wanderung „Ruhe-Tankstelle“ zu unseren Top-Tipps auf Outdooractive.
Die etwa zweistündige Tour führt vom Kloster Mariawald in entlegenere Waldecken des Nationalparks. Dort sind naturnahe und neu entstehende Waldbilder zu erleben. Kleine querende Bäche, dichter Wald und auch offene Weideflächen gestalten diese Tour außerdem abwechslungsreich. Die Tour ist 7,1 Kilometer lang, die Gehzeit beträgt zirka zwei Stunden.

Wildnis-Trail

Der Wildnis-Trail führt in vier Tagesetappen längs durch den gesamten Nationalpark Eifel. Auf Wanderstrecken zwischen 18 und 25 Kilometern Länge kann die gesamte Vielfalt der Lebensräume im Nationalpark entdeckt werden. (siehe Seite 97)

Kloster Mariawald ist der Startpunkt für die Tour „Ruhe-Tankstelle“ - beschrieben in Outdooractive. Zum Kloster Mariawald gelangen Sie mit den Buslinien Mäxchen (M) und Linie 231. Foto: D. Ketz

Der Hochmoor Perlmuttfalter findet in den südlichen Bachtälern des Nationalparks Eifel letzte Rückzugsräume in NRW. Foto: A. Pardey

Spannende Waldbilder finden Wandernde in den abgelegeneren Waldecken im Nationalpark Eifel. Foto: D. Ketz

Schöpfungspfad

An zehn Stationen ermöglicht der 2,5 Kilometer lange Schöpfungspfad „Dem Leben auf der Spur“ einen spirituellen und meditativen Zugang zur Natur. Ein begehbares Labyrinth lädt ein, sich auf den „Weg zur Mitte“ zu begeben. Der Einstieg des Schöpfungspfades liegt in Simmerath-Erkensruhr/Hirschrott. Parkmöglichkeiten gibt es am 1,5 Kilometer entfernten Parkplatz Finkenauel.

Bird Watching Station

Zwischen Gemünd und der Urftstaumauer lädt eine Beobachtungsstation dazu ein, den weiten Blick über die Talsperre und seine Vogelwelt durch Fernrohre kostenlos zu erkunden. Mit etwas Glück lassen sich dort Graureiher, Haubentaucher und Kormorane beobachten. Eine für Rollstühle unterfahrbare Informations-Tafel gibt Auskunft über die Landschaft und Vogelwelt vor Ort.

Vogelsang, Dreiborner Hochfläche und Wollseifen

Umgeben vom Nationalpark Eifel liegt die ehemalige NS-“Ordensburg“ Vogelsang. Nach Ende des Krieges übernahm das belgische Militär die Anlage und richtete rund um Vogelsang einen 3.300 Hektar großen Truppenübungsplatz ein.
Inmitten der Dreiborner Hochfläche liegt die ehemalige Ortschaft Wollseifen. 120 Familien mussten damals innerhalb weniger Wochen ihre Heimat verlassen. Heute sind die weiten Ebenen der Dreiborner Hochfläche für Gäste auf einem markierten Wegenetz erlebbar. In der alten Schule erinnert eine Ausstellung an die schicksalhafte Geschichte der Menschen.
Von April bis Oktober pendeln jeden ersten und dritten Sonntag im Monat Kutschen zwischen Vogelsang und Wollseifen. Eine Rampe ermöglicht auch Menschen im Rollstuhl mit Begleitpersonen die Fahrt.

An der Bird Watching Station lässt sich mit etwas Glück die Vogelwelt beobachten. Foto: T. Wagner

Geführte Wanderungen

Rangertouren

Bestens vertraut mit den Geheimnissen der Natur führen Ranger des Nationalparks auf Touren unterschiedlicher Länge und Schwierigkeit durch den Nationalpark. Informieren Sie sich bei Interesse an einer Rangertour bitte auf www.nationalpark-eifel.de/veranstaltungen über die aktuellen Angebote.

Gruppenführungen

Ob Freundeskreis, Verein, Betrieb, Kinder- oder Seniorengruppe - bei den ehrenamtlich tätigen Waldführerinnen und Waldführern sind alle Gruppen in guten Händen. Gegen eine Auf-

Im Nationalpark Eifel findet die Natur allmählich in ihren ureigenen Kreislauf aus Werden und Vergehen zurück. Foto: M. Weisgerber

wandsentschädigung von 55 Euro pro Gruppe für drei Stunden führen die speziell für den Nationalpark zertifizierten Natur- und Landschaftsführer:innen auf den jeweils gewünschten und passenden Routen. Wandertouren mit den Waldführerinnen und Waldführern können über die Nationalparkverwaltung Eifel gebucht werden. Auf www.nationalpark-eifel.de/waldfuehrer finden Sie alle Informationen zu diesem An gebot.

Familientage

Auf kleinen Wanderungen erwartet alle naturbegeisterten Familien ein buntes Mitmach-Programm. Spielerisch gilt es Tierspuren zu lesen, Pflanzenrätsel zu lösen, die Natur mit allen Sinnen zu erleben oder wilde Plätze im Nationalpark aufzuspüren. Gegen eine Aufwandsentschädigung sind bei der Nationalparkverwaltung zudem ganz individuelle Familienführungen in Begleitung einer Waldführerin oder eines Waldführers buchbar, z.B. anlässlich eines Kindergeburtstags. Weitere Infos: www.nationalpark-eifel.de/familientour

Angebote für Schulklassen, Kinder- und Jugendgruppen

Ob barrierefreie Bildungsprogramme oder auf den Unterricht abgestimmte Erlebnistouren – gerne stellt sich die Nationalparkverwaltung bei den Angeboten auf die Interessen und Belange der Gruppe ein. Bei den Halbtagestouren werden sie über Spiele und Aktivitäten in das Programm eingebunden. Auch für Studierende oder das Schulkollegium bietet die Nationalparkverwaltung kostenfreie Fortbildungsveranstaltungen an.

Schulklassen können ganze Tage in der barrierefreien Umweltbildungseinrichtung „Wildniswerkstatt Düttling“ verbringen. Im Naturerlebnistreff (NEsT) im Jugendwaldheim in Kall-Urft lernen Schulklassen die Vielfalt des Ökosystems Wald im Rahmen von mehrtägigen Programmen kennen.
Zusätzlich bietet das Nationalpark-Zentrum Eifel verschiedene Veranstaltungen begleitend zur barrierefreien Erlebnisausstellung Wildnis(t)räume an.

Im Nationalpark Eifel gibt es tolle Angebote für Kinder und Jugendliche. Aber auch auf eigene Faust lässt sich die Waldnatur erleben. Foto: D. Ketz

Barrierefreie Angebote

Seit Einrichtung des Großschutzgebietes verfolgt die Nationalparkverwaltung das Ziel, die Nationalparkregion Eifel für Menschen mit und ohne Behinderung erlebbar zu machen: Rangertouren mit Übersetzung in Gebärdensprache, barrierefreie Ausstellungen im Nationalpark-Zentrum, in den Nationalpark-Toren und zur Barrierefreiheit qualifizierte Nationalpark-Gastgeber. Informationen zur Barrierefreiheit unter www.nationalpark-eifel.de/barrierefrei

Barrierefreies Erkunden in der großen Erlebnisausstellung „Wildnis(t)räume" im Nationalpark-Zentrum Eifel. Foto: D. Ketz

Der Barrierefreie Naturerlebnisraum Wilder Kermeter ermöglicht Naturerleben für Menschen mit und ohne Behinderung auf eigene Faust: Neben dem barrierefreien Naturerkundungspfad „Der Wilde Weg", erschließen dort barrierefreie, fein geschotterte Wege von 4,7 Kilometern Länge die bedeutsamen Rotbuchen-Mischwälder und zwei beliebte Aussichtspunkte im Waldgebiet des „Wilden Kermeters".

Anreise & Unterkunft

Nationalpark-Gastgeber

Restaurants, Hotels, Pensionen, Jugendherbergen, Ferienwohnungen und Campingplätze haben sich als Nationalpark-Gastgeber zertifizieren lassen. Diese Betriebe erfüllen verschiedene Qualitäts- und Umwelt-

kriterien und halten Auskünfte und Infomaterial zum Schutzgebiet bereit. Darüber hinaus haben einige Nationalpark-Gastgeber barrierefreie Angebote entwickelt. Diese sind von der Nationalen Koordinationsstelle Tourismus für Alle (NatKo) e.V. geprüft. Im Mittelteil dieser Broschüre sind die Nationalpark-Gastgeber auf einer Karte vermerkt.

Einige Nationalpark-Gastgeber bieten die beliebte GästeCard Erlebnisregion Nationalpark Eifel an. Foto: M. Weisgerber

Natur „erfahren" - kostenlos mit GästeCard

Es gibt die Möglichkeit, die Nationalparkregion kostenfrei mit Bus und Bahn zu erkunden. Als Übernachtungsgast in teilnehmenden Betrieben erhalten Besucherinnen und Besucher für die Dauer ihres Aufenthaltes die kostenfreie GästeCard Erlebnisregion Nationalpark Eifel. Diese beinhaltet die Nutzung von Bussen und Bahnen in der gesamten Erlebnisregion und darüber hinaus im Gebiet des Verkehrsverbundes Rhein-Sieg (VRS) und des Aachener Verkehrsverbundes (AVV).

Mit der GästeCard können Besucher Bus und Bahn kostenlos nutzen. Foto: A. Simantke

Zusätzlich erhalten Übernachtungsgäste mit der Gäste-Card Rabatte auf Eintrittskarten für Sehenswürdigkeiten und Freizeiteinrichtungen sowie kostenlose Zusatzleistungen in Ausflugszielen. www.eifel-gaestecard.de

Die Erlebnisausstellung „Wildnis(t)räume" bietet allerlei spannende Naturrätsel. Foto: D. Ketz

Weitere Informationen

Ausstellungen

Im Nationalpark-Zentrum Eifel in Vogelsang IP erwartet Sie die große Erlebnisausstellung „Wildnis(t)räume": Faszination auf 2.000 Quadratmetern für Groß und Klein, barrierefrei und mehrsprachig erlebbar (siehe Seite 11).

Die Nationalpark-Tore in Simmerath-Rurberg, Heimbach, Monschau-Höfen, Schleiden-Gemünd, und Nideggen bieten touristischen Service und kleine Ausstellungen (in Gemünd ohne Ausstellung) zu unterschiedlichen Themen rund um den Nationalpark Eifel. Mehr Informationen auf Seite 12-13.

Nationalpark Eifel

Kontakt
Nationalparkverwaltung Eifel
Urftseestraße 34
53937 Schleiden-Gemünd
Tel.: +49(0) 2444/9510-0
Fax: +49(0) 2444/9510-85
info@nationalpark-eifel.de
www.nationalpark-eifel.de

VOGELSANG IP

Ausstellungs- und Bildungszentrum mit NS-Dokumentation und Nationalpark-Zentrum Eifel am Internationalen Platz

Mitten im Nationalpark Eifel befindet sich in den denkmalgeschützten Gebäuden der ehemaligen NS-„Ordensburg“ das Forum Vogelsang IP. Nach dem Zweiten Weltkrieg war die Anlage für mehr als fünf Jahrzehnte ein Truppenübungsplatz. Seit 2006 entwickelt sich ein neuer Ort: Vogelsang IP als „Internationaler Platz“ für Toleranz, Vielfalt und ein friedliches Miteinander.

Respekt, Gesprächsbereitschaft und Offenheit sind Werte, denen alle Einrichtungen am Ort verbunden sind. Gemeinsam mit vielen regionalen Partnern im Kreis Euskirchen tritt Vogelsang IP gegen Rechtsextremismus und Rassismus ein.

Ein Tag am Erinnerungsort auf dem Gelände von Vogelsang IP wird zum Kurzurlaub zwischen Geschichtserfahrung und Naturerlebnis, mit viel „Draußen sein“ und angemessenem Schutz und Abstandsmöglichkeiten im Innenbereich.

Herzstück ist das Ausstellungs-, Bildungs- und Besucherzentrum mit zwei großen Dauerausstellungen, die einen zeitgemäßen, barrierefreien und viersprachigen Zugang zu den zentralen Themen des Standortes – Geschichte und Natur – ermöglichen. Bei den täglichen Geländeführungen werden Geschichte und Bedeutung dieses NS-Täterortes anschaulich erläutert.

Die Ausstellung „Bestimmung: Herrenmensch. NS-Ordensburgen zwischen Faszination und Verbrechen“ nimmt konkretes Täterhandeln und die Handelnden selbst mit ihren Überzeugungen in den Blick, erschließt jedoch auch Perspektiven und Stimmen von Opfern.

Vogelsang IP ist ein beliebter, weil authentischer außerschulischer Lernort, ebenso ein außergewöhnlicher Veranstaltungs- und Tagungsort. Auch für Betriebsausflüge und Firmenevents gibt es z.B. in Kombination mit der Gastronomie Vogelsang vielfältige Möglichkeiten.

Öffnungszeiten des Forum Vogelsang IP mit den Dauerausstellungen und der Gastronomie: Täglich von 10 bis 17 Uhr, Heiligabend und Silvester von 10 bis 14 Uhr, Eintritt in das Gelände von Vogelsang IP frei, Parken 2 Euro.

Geländeführungen täglich 14 Uhr, Sa, So und Feiertage 11 Uhr und 14 Uhr, Turmaufstiege mit 360-Grad-Ausblick von April bis Oktober täglich, individuelle Gruppenbuchungen und Bildungsprogramme nach Absprache.

Information und Buchung:
Tel. +49 (0) 2444/91579-0
Fax +49 (0) 2444/91579-29
oder per E-Mail an:
info@vogelsang-ip.de oder
buchung@vogelsang-ip.de
www.vogelsang-ip.de

VOGELSANG IP
INTERNATIONALER PLATZ

„Wildnis(t)räume“

Eine außergewöhnliche, barrierefreie und interaktive Erlebnisausstellung

© Fotograf: Martin Weisgerber

Im Nationalpark-Zentrum Eifel am „Internationalen Platz“ Vogelsang IP erleben die Gäste die Natur mit allen Sinnen. Umgeben von dichten Laubmischwäldern, beherbergt das oberhalb des Urftsees gelegene, moderne Besucherzentrum die Erlebnisausstellung „Wildnis(t)räume“. Bei jedem Wetter ein geeignetes Ausflugsziel. Lassen Sie sich ein - auf den „Traum der Wildnis“!

Zauber der Wildnis
Auf 2.000 Quadratmetern zeichnet die Ausstellung den natürlichen Kreislauf aus Werden und Vergehen im Nationalpark Eifel nach. Beginnend mit einem Spaziergang „Von der Krone bis zur Wurzel“ einer Buche werden die Gäste durch faszinierende Wasserwelten geleitet, nehmen die Umwelt durch das Facettenauge eines Insektes wahr und bekommen einen Eindruck von der ungeheuren Artenvielfalt naturnaher Buchenwälder. Attraktive Installationen und ein großartiger Panoramablick auf den Nationalpark laden zum Verweilen und Träumen ein. An interaktiven Stationen ist Anfassen und Ausprobieren ausdrücklich erwünscht. Taktile Tiermodelle und das weiche Fell eines Bibers machen die Ausstellung zu einem spannenden Erlebnis.

Für Alle
Die „Wildnis(t)räume“ sind für alle da! Menschen jeden Alters, Familien mit Kindern, Schulklassen, fremdsprachige Gäste und Menschen mit Einschränkungen können die Ausstellung selbstständig oder bei einer Führung mit dem Ranger entdecken. Alle Räume und sanitären Einrichtungen sind mit dem Rollstuhl und Kinderwagen befahrbar. Es stehen taktile und auditive Leitsysteme zur Verfügung. Die wesentlichen Inhalte werden mehrsprachig sowie in Leichter Sprache, Pyramiden- und Brailleschrift vermittelt. Multimedia-Guides bieten darüber hinaus Deutsche Gebärdensprache. Das Team des Nationalpark-Zentrums Eifel berät Sie gerne.

Öffnungszeiten:
täglich von 10-17 Uhr. Führungen an Wochenenden und Feiertagen um 14 Uhr
Buchbare Angebote:
individuelle Ausstellungsführungen - auch in Kombination mit Wanderungen, Kindergeburtstage und Schulklassenprogramme

Weitere Informationen und Preise:
www.nationalparkzentrum-eifel.de
Bitte beachten Sie unsere aktuellen Corona-Schutzmaßnahmen.

Nationalpark Zentrum Eifel

Kontakt:
Nationalpark-Zentrum Eifel
Forum Vogelsang IP
Vogelsang 70
D-53937 Schleiden
Tel.: +49 2444 91574-0
info@nationalparkzentrum-eifel.de

D3

Nationalpark-Tore

Vier Ausstellungen mit interessanten Themen rund um den Nationalpark Eifel

Vier Nationalpark-Tore informieren mit spannenden Ausstellungen über die Tier- und Pflanzenwelt im Nationalpark Eifel. Jedes der Häuser verfügt darüber hinaus über einen touristischen Service-Bereich. Hier erhalten Sie umfangreiche Informationen über die Freizeit- und Erlebnisangebote der Region. **Bei freiem Eintritt sind die Informationshäuser von April-Okt., täglich: 9.00-13.00 Uhr, 13.30-17.00 Uhr, von Nov.-März, täglich: 10.00-13.00 Uhr, 13.30-16.00 Uhr geöffnet, 1./2. Weihnachtstag und Neujahr geschlossen.** Informationen zur Barrierefreiheit der Nationalpark-Tore erhalten Sie bei den einzelnen Häusern oder im Internet unter **www.nationalpark-eifel.de**

Nationalpark-Tor Rurberg

Erkunden Sie die Still- und Fließgewässer des Natioanalparks Eifel und besuchen Sie in Simmerath-Rurberg die Ausstellung „Lebensadern der Natur". Folgen Sie außergewöhnlichen Tierspuren, die Sie durch die Natur- und Kulturgeschichte der Eifel führen. Erleben Sie die faszinierende Wasserlandschaft aus der Perspektive eines Milans oder streicheln Sie einen Biber. Auch Flusskrebs und Perlmuschel gewähren Einblicke in ihr Leben und verraten die Bedeutung von Nationalparken. Die Texte der Ausstellung stehen zum Download auf das Smartphone in vier Sprachen zur Verfügung.

Nationalpark-Tor Rurberg
Rursee-Touristik GmbH · Seeufer 3
52152 Simmerath-Rurberg
Tel. +49 (0) 2473/93 77 0
Fax +49 (0) 2473/93 77 20
info@rursee.de · www.rursee.de

Nationalpark-Tor Nideggen

Erforschen Sie die „Schatzkammer der Natur". Im Mittelpunkt der Ausstellung stehen Ideen, die sich die Menschen von Tieren und Pflanzen abgeschaut haben: Insektenbeine dienen als Vorbild für die Entwicklung von Fahrzeugen, Fischschwärme zeigen Lösungswege für eine reibungslose Logistik. Als Kontrast hören Sie im „Naturraum" Bären brüllen, Uhus rufen und Wölfe heulen. Durch die Ausstellung führt ein barrierefreies Leitsystem für blinde und sehbehinderte BesucherInnen. Audiogeräte können in D, NL, F und GB ausgeliehen werden.

Nationalpark-Tor Nideggen
Im Effels 10 · 52385 Nideggen
Tel. +49 (0) 2427/3301150
Fax +49 (0) 2427/3301295
nideggen@rureifel-tourismus.de
www.rureifel-tourismus.de

Nationalpark-Tor Heimbach

Zentrales Element der Ausstellung „Waldgeheimnisse“ im Bahnhof Heimbach ist ein begehbares Hörspiel, das die Besucher durch ein Buchen-Labyrinth führt. Als besonders prominente Nationalpark-Bewohner lüften die Wildkatze und der Schwarzstorch dabei zahlreiche Geheimnisse der Natur im Nationalpark Eifel. Ertastbare Präparate und Erklärungen in Punktschrift machen die Ausstellung zu einem attraktiven Angebot für blinde und sehende Menschen.

Nationalpark-Tor Heimbach
Rureifel Tourismus e.V.
An der Laag 4 · 52396 Heimbach
Tel. +49 (0) 2446/805 79 14
Fax +49 (0) 2446/805 79 30
heimbach@rureifel-tourismus.de
www.rureifel-tourismus.de

Nationalpark-Tor Monschau-Höfen

Die Ausstellung im „Bundesgolddorf“ Höfen informiert über den Waldwandel und die Wildtiere im Nationalpark Eifel. Unmittelbar am größten deutschen Vorkommen der gelben Wildnarzisse gelegen, werden auch die zum Erhalt der „Narzissenwiesen“ notwendigen Pflegemaßnahmen erläutert.
Dabei erläutert Kabarretist Hubert vom Venn seine ganz eigene Sicht auf die Nationalparkthemen. Die Ausstellung ist mehrsprachig und barrierefrei gestaltet.

Nationalpark-Tor Höfen
Monschau-Touristik GmbH
Hauptstraße 72-74 · 52156 Monschau-Höfen
Tel. +49 (0) 2472/802 50 79
Fax +49 (0) 2472/802 49 77
nationalparktor@touristik.monschau.de
www.monschau.de

Nationalpark-Infopunkte

Hier erhalten Gäste ausführliche Informationen zum Nationalpark Eifel

Nationalpark-Infopunkt Monschau

Ein Film stellt den Nationalpark Eifel und die Region vor. Modernes Servicecenter, täglich geöffnet, bietet Informationen zum Nationalpark, Wanderkarten, Wanderführer, Tickets für Veranstaltungen, Beratung und Buchung von Übernachtungen, Gästeführungen und Arrangements. Direkte Anbindung an Wander- und Radrouten wie u.a. Eifelsteig, RurUfer-Radweg, Eifelhöhenroute und Vennbahn.

Nationalpark-Infopunkt Monschau
Monschau-Touristik GmbH
Stadtstraße 16 · 52156 Monschau
Tel. +49 (0) 2472/8048-0
www.monschau.de

Nationalpark-Infopunkt Gemünd

In der Tourist-Information wird neben Prospekten auch eine Auswahl an Shopartikeln angeboten. Dazu gehören Produkte der Marke Eifel, Rad- und Wanderkarten sowie kleine Souvenirartikel. Sitzgelegenheiten laden zum Verweilen ein. Dazu können sich Gäste über ein Infoterminal weiterführend informieren. Ein Geländemodell des Nationalparks Eifel verweist auf das unmittelbar angrenzende Schutzgebiet.

Nationalpark-Infopunkt Gemünd
Dreiborner Str. 59
53937 Schleiden-Gemünd
Tel. +49 (0) 2441. 2011
www.nordeifel-tourismus.de

Nationalpark-Infopunkt Einruhr

Erfrischen Sie Ihre müden Glieder im Wassergarten oder kosten Sie das frische Heilsteinquellwasser direkt aus dem Brunnen. Rasten Sie in der Wanderstation am Knisternden Kamin oder schauen Sie einen Themenfilm über die Tier- und Pflanzenwelt im Nationalpark Eifel. Die Mitarbeiter der Tourist Info direkt im Heilsteinhaus bietet sämtlichen Service für einen gelungenen Aufenthalt.

Nationalpark-Infopunkt Einruhr
im Heilsteinhaus · Franz-Becker-Str. 2
52152 Simmerath-Einruhr
Tel. +49 (0) 2473/937717 · www.rursee.de

Nationalpark-Infopunkt Zerkall

Präsentiert neben zahlreichen Broschüren und Flyern das Filmerlebnis Nationalpark Eifel. Ein idealer Platz, um eine Kanu-Tour auf der Rur zu beenden oder eine Exkursion ins Kletterrevier der Rureifel zu starten.

Nationalpark-Infopunkt Zerkall
Auel 1 · 52393 Hürtgenwald-Zerkall
Tel. +49 (0) 2427/90 90 26
www.infopunkt-zerkall.de

Nationalpark-Infopunkt Schmidt

Anlaufstelle für Nationalpark-Gäste - Wandertreffpunkt - Touristinformation in der Kirche. Filme, Internet, Karten und umfangreiche Publikationen zum Nationalpark Eifel, Film und Texte zur Kirche „St. Mokka“ und ihrer speziellen Vergangenheit, Anschauungsmodelle für regenerative Energietechnik in Sakralbauten

Nationalpark-Infopunkt Schmidt
Kirche St. Hubertus, Monschauer Str.
52385 Nideggen-Schmidt

Nationalpark-Infopunkt „Waldhaus“

im LVR-Freilichtmuseum Kommern. Medieninstallationen und ein Nationalpark-Film präsentieren das Großschutzgebiet Eifel. Haltepunkt der Radwanderroute „Wasserburgen-Route“.

Nationalpark-Infopunkt „Waldhaus“
im LVR-Freilichtmuseum Kommern
Eickser Straße · 53894 Mechernich-Kommern
Tel. +49 (0) 2443/9 80-0

Nationalpark-Infopunkt Kall

Ein Film zeigt die Faszination des Nationalparks Eifel. Informationen zum Nationalpark sind an Displays mittels Touchscreen abrufbar. Präsentation von zahlreichen Flyern und Broschüren.

Nationalpark-Infopunkt Kall
im Bahnhofsgebäude · Bahnhofstraße 13
53925 Kall, Tel. +49 (0) 2441/77 545
Öffnungszeiten:
Von Montag bis Freitag: 06.00 bis 18.00 Uhr
Samstag: 8.00 bis 18.00 Uhr
Sonn- und Feiertag: 09.00 bis 17.00 Uhr

Nationalpark-Infopunkt Mechernich

im Bergbaumuseum Mechernich & Besucherbergwerk Grube Günnersdorf
Printmedienauslage

Nationalpark-Infopunkt Mechernich
Bleibergstraße 6 · 53894 Mechernich
Tel. +49 (0) 2443/48697
www.bergbaumuseum-mechernich.de
bergbaumuseum-mechernich@t-online.de
Öffnungszeiten:
Von Dienstag bis Samstag: 14:00 bis 16:00 Uhr
Sonntag: 11:00 bis 16:00 Uhr

Nationalpark-Infopunkt Hellenthal

Vermittelt mit Filmen erste Eindrücke vom Nationalpark Eifel mit der umgebenden Natur. Ein beleuchtetes Relief zeigt, was Besucher im Nationalpark Eifel erwartet.

Nationalpark-Infopunkt Hellenthal
Tourist-Information · Rathausstraße 2
53940 Hellenthal · Tel. +49 (0) 2482/85 115
tourismus@hellenthal.de · www.hellenthal.de

Nationalpark-Infopunkt Dormio

Mit einem wunderschönen Ausblick über Hasenfeld und dem Heimbacher-Staubecken liegt der Nationalpark-Infopunkt im Dormio Resort Eifeler Tor. Dort erhalten Sie Infomaterialien zum Nationalpark und der Rureifel. Sie können sich in den Sprachen Deutsch, Niederländisch und Englisch beraten lassen.

Dormio-Resort Eifeler Tor
Schwammenauel 6 · 52396 Heimbach
Tel. +49 (0) 2446/809 49 39
resort@rureifel-tourismus.de
Öffnungszeiten:
April-Oktober: täglich,
November-März: täglich außer Donnerstags

Naturerlebnis Sternenhimmel

Unmittelbare, faszinierende Naturerfahrung auf der Sternwarte der Astronomie-Werkstatt „Sterne ohne Grenzen“

© Medienzentrum Kreis Euskirchen

Der **Nachthimmel** in der **Sternenregion Eifel** mit seinem Sternenpark Nationalpark Eifel bietet ein einmaliges, mittlerweile selten gewordenes Naturerlebnis.

Riskieren Sie einen unmittelbaren Blick in die Weiten des Universums und lassen Sie sich von einem sternenreichen Nachthimmel faszinieren.

Das Naturerbe „Sternenhimmel“ kann nur noch an wenigen Stellen in Europa erlebt werden. Der zügellose Einsatz von künstlichem Licht in der Nacht raubt den meisten Menschen nicht nur den gesunden Schlaf sondern auch den unmittelbaren Blick auf die Sterne am Nachthimmel.

Die **International Dark Sky Association (IDA)** hat dem Nationalpark Eifel im Jahr 2014 den Titel „International Dark Sky Park“ verliehen, ein wertvolles Qualitätszertifikat für einen sternenreichen Nachthimmel.

Auf der Sternwarte der Astronomie-Werkstatt **„Sterne ohne Grenzen“** kann man mit Teleskopen und Großfeldstechern in der Dunkelheit und auch am Tag spannende Himmelsbeobachtungen machen: Planetenringe, Sternhaufen, ferne Galaxien und Mondkrater, Sonnenflecken und Sonnenfackeln werden sichtbar. Nicht zuletzt sehen viele Besucher zum ersten Mal das glimmende Band der Milchstraße über den Himmel gespannt – unsere kosmische Heimat mit 200 Milliarden Sternen.

Angeleitete **Sternenbeobachtungen** vermitteln anschaulich den Wert der natürlichen Nacht und schaffen ein Verständnis für die kosmischen Größenordnungen. Experimente mit künstlichem Licht erläutern die dringende Notwendigkeit, Lichtverschmutzung zu unterlassen, um die Schädigung der menschlichen Gesundheit, die Bedrohung der Artenvielfalt und die Aufhellung des Nachthimmels zu verhindern. Die Bedeutung der natürlichen Dunkelheit in der Nacht wird so konkret erfahrbar gemacht.

Über hundert öffentliche „Sternenwanderungen“ für alle Altersgruppen können online gebucht werden. Die deutschsprachigen Erläuterungen können auf Wunsch englischsprachig ergänzt werden.

Termine, Onlinebuchung und Infos zur Sternwarte der Astronomie-Werkstatt „Sterne ohne Grenzen“ auf dem Internationalen Platz Vogelsang IP:
www.sterne-ohne-grenzen.de
info@sterne-ohne-grenzen.de
Tel. +49 (0)221/44900586

Natur erfahren

... mit Bus & Bahn unterwegs im Nationalpark Eifel!

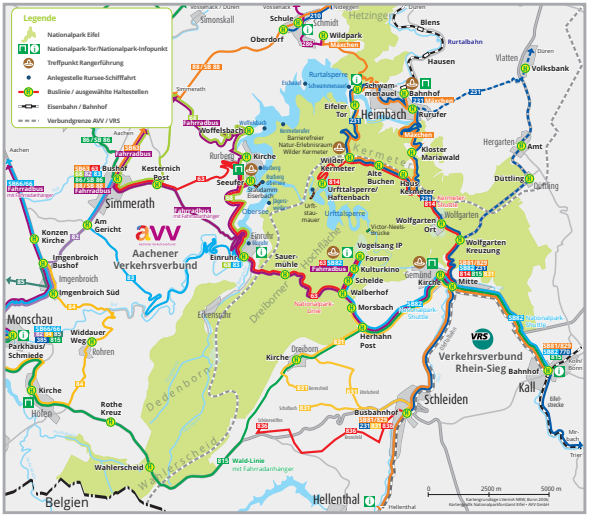

Die Rurtalbahn bringt Sie von Düren (Anschluss an die Züge von Aachen und Köln) nach Heimbach. Mit der Bahn erreichen Sie von Köln, Bonn und Trier kommend den Bahnhof Kall (aktuelle Informationen beachten). Ab Aachen fahren Busse direkt nach Simmerath (SB 63) und Monschau (SB 66). Von Kall, Heimbach und Simmerath aus starten mehrere Buslinien, die Sie direkt in den Nationalpark bringen.

Das Forum Vogelsang ist mit dem Nationalpark-Shuttle (SB 82) täglich im Stundentakt vom Bahnhof Kall über Gemünd sowie mit der Nationalpark-Linie (63) von Simmerath über Einruhr zu erreichen.

In den Kermeter fährt von Heimbach und Gemünd aus die Kermeter-Linie (231). An Wochenenden von Ostern bis zum 1. November steuern zusätzlich das Mäxchen von Heimbach und der Kermeter-Shuttle (814) von Gemünd aus zahlreiche Ausflugsziele im Kermeter an.

Eine Faltkarte mit allen ÖPNV-Linien, die Sie für Ihren Ausflug nutzen können, Hinweisen zu Fahrplänen und Tickets sowie zahlreichen Wander- und Radtouren-Tipps mit Anreisehinweisen erhalten Sie bei den lokalen Verkehrsunternehmen, in den Nationalpark-Toren oder auf den Webseiten der Verbünde.

FAHRPLAN- UND TARIFINFORMATIONEN

Erhalten Sie auf den Internetseiten des Aachener Verkehrsverbundes (AVV) oder des Verkehrsverbundes Rhein-Sieg (VRS) sowie telefonisch unter: 0 180 6 50 40 30 (20 Cent/Anruf aus dem deutschen Festnetz; Mobilfunk max. 60 Cent/Anruf)

avv.de

vrs.de

Auf Entdeckungstour

Mit der Rurtalbus GmbH durch den Nationalpark Eifel

Für alle Naturfreunde eine echte Bereicherung - während der Sommersaison fährt das Mäxchen der Rurtalbus GmbH an allen Samstagen, Sonn- und Feiertagen sehenswerte Ausflugsziele an und gewährt damit erlebnisreiche Einblicke in den Nationalpark Eifel.

Start- und Zielpunkt der Mäxchen-Tour ist der Bahnhof Heimbach. Auf seiner gewohnten Route laden nach einer köstlichen Erbsensuppe im Kloster Mariawald die Wanderwege des Kermeters zu einem entspannten Spaziergang mit fantastischen Ausblicken ein. Aber auch Bootstouren auf dem Rursee oder ein Besuch im Wildpark Schmidt sind ein Erlebnistipp für die ganze Familie.

Zum Renner der Saison hat sich dabei die Scout-Tour entwickelt, die jeweils sonntags um 12.15 Uhr ab Bahnhof Heimbach beginnt. Hier erfahren die Fahrgäste Interessantes über Natur und Kultur rund um Heimbach und den Nationalpark Eifel.

Kontakt: iPUNKT Düren
Markt 6 · 52349 Düren
Tel. +49 (0) 2421 / 2000

Infos zum Fahrplan und den Tarifen
unter www.rurtalbus.de

Komfortabel reisen

Mit der Rurtalbahn in die Rureifel und zum Nationalparktor Heimbach

Komfortabel reisen. Die Rurtalbahn bringt Sie sicher und bequem in 45 Minuten in die Eifel. Während der Fahrt von Düren nach Heimbach entlang der Rur bieten die komfortablen Fahrzeuge einen wunderschönen Ausblick auf das Rurtal. **In Heimbach angekommen** können Gäste aller Altersgruppen viele Freizeitmöglichkeiten genießen. Ein Besuch des mittelalterlichen Stadtkerns, des Jugendstil-Wasserkraftwerkes, eine Bootstour auf dem Rursee oder eine durch Ranger geführte Tour sind nur einige Beispiele. Entsprechende Busverbindungen sind auf den Fahrplan der Rurtalbahn abgestimmt. Nutzen Sie für Ausflüge die günstigen Tages- oder 24-Stunden-Tickets.
Tickets im Gebiet des Aachener Verkehrsverbundes: ***„euregio*ticket“** (Tageskarte: Mo. - Fr. für 1 P.; Sa., So. oder feiertags für max. 2 Erwachsene und 3 Kinder unter 12 Jahren) sowie die 24-Stunden-Tickets für 1 oder 5 Personen im gesamten Kreis Düren.
Kontakt: Rurtalbahn GmbH
Tel. +49 (0) 2421 / 2769301 oder
unter www.rurtalbahn.de
Fahrgastinfo: Mitnahme von Fahrrädern ganztägig möglich um bspw. den schönen RurUfer-Radweg zu erkunden. In jedem Fahrzeug stehen 5 Fahrradstellplätze zur Verfügung. Entfernungsunabhängig 1 Fahrrad-Ticket pro Fahrrad. Tickets an Automaten an den Haltepunkten erhältlich. Gruppen, die eine Fahrradmitnahme wünschen, müssen sich mindestens drei Tage vorher anmelden.

Burgort Blankenheim

Natur, Kultur und Geschichte am Quellort der Ahr

Der historische Ortskern Blankenheims ist geprägt durch zahlreiche Fachwerkbauten. Im Keller eines solchen Hauses befindet sich die **Ahrquelle**. Auch das **Eifelmuseum** und **Gildehaus** sind in historischen Gebäuden beheimatet. Hier können Besucher neben einer Ausstellung zur Erdzeitgeschichte auch das Römerstraßen-Informationszentrum, eine Ausstellung zur Grafenherrschaft und Geschichte Blankenheims sowie eine Kunstausstellung des Malers Fritz von Wille besuchen. Ergänzend lohnt sich ein Besuch der **Römervilla**. Die ehemalige „villa rustica“ ist eines der bedeutendsten Bodendenkmäler des Rheinlandes. In moderner Rekonstruktion wird das beachtliche Ausmaß des einstigen Gutshofes deutlich. Und auch die Grafen haben ihre Spuren hinterlassen: unweit der **Burg** befindet sich der **Tiergartentunnel**, eine ehemalige Wasserleitung. In aufwändiger Konstruktion wurde sie durch den Berg des Tiergartens gebaut, um die Burgherren mit Frischwasser aus der rund zwei Kilometer entfernt liegenden Quelle zu versorgen.

Einzigartig ist zudem die Kreuzung der **Premiumwanderwege** AhrSteig und Eifelsteig. Das Wanderwegenetz um Blankenheim verspricht viel Abwechslung auf zwei EifelSpuren und 12 EifelSchleifen. Auch der **Ahr-Radweg** ist nach der Flutkatastrophe zwischen Blankenheim und Ahrdorf wieder voll befahrbar.

Zahlreiche **Veranstaltungen** in Blankenheim prägen zudem das kulturelle Leben. Bei den „Heimathäppchen“ verwandelt sich der historische Ortskern in eine Genussmeile regionaler Anbieter. Die „Tour de Ahrtal“ sorgt für Radspaß und der Sommer ist geprägt durch die Open Air Veranstaltungen „Sommer am See“ mit Live-Musik und das „Sommerkino“ im historischen Ortskern.

Dank der **Lauschtour**, welche über den kostenlosen Download der „Lauschtour-App“ möglich ist, haben Besucher die Möglichkeit, die Sehenswürdigkeiten und Geschichte Blankenheims kennenzulernen. Während sie durch den Ort und hoch zur Burg wandern, gibt das Smartphone über die App Informationen im Audioformat aus und fungiert somit als digitaler Stadtführer.

Mit dem **Naturerlebnispfad**, welcher eine Länge von 4 km hat, bekommen Kinder nicht nur ein Gefühl für Natur und Wald, sondern entdecken spielerisch die vielfältige Tier- und Pflanzenwelt der Eifel.

Für einen (Familien-) Ausflug bietet sich auch der **Freilinger See** an. Der See ist in die wunderschöne Landschaft der Eifel eingebettet und bietet Aktivitäten auf und rund ums Wasser, wie das Tauchen, Schwimmen, Rudern, Angeln oder eine Wanderung.

gemeinde blankenheim

Kontakt:
Touristinformation Blankenheim
Ahrstr. 55-57
53945 Blankenheim
+49(0)2449 87 -222
touristinfo@blankenheim.de
www.blankenheim.de

Hochwertigste Spirituosen

Jobelius Spirituosen in Valwig/Mosel: Traditionell, modern und innovativ seit 1952

Das **Familienunternehmen Jobelius** ist Hersteller und Händler qualitativ **hochwertigster Spirituosen** mit Sitz in den malerischen Weinbergen von Valwig an der Mosel. Nunmehr in dritter Generation von Daniel Jobelius, dem Enkel des Firmengründers, geführt, expandierte das Unternehmen in den vergangenen Jahrzehnten kontinuierlich. Damit einhergehend entwickelte sich auch der Kundenstamm. Dieser besteht aus Großhandel, Einzelhandel, Gastronomie und Endkunden bundesweit.

Das ursprüngliche Angebot an **traditionellen Eigenmarken** reifte im Laufe der Jahre zu einer großen Auswahl an Produkten. Die regionalen Spitzenprodukte, wie zum Beispiel „Moselfeuer“, „Eifelfeuer“, „Obstbrände“ und „Weinbergpfirsichlikör“, vereinen feinste, natürliche Zutaten, wie Kräuter und Fruchtsäfte zu einem unnachahmlichen Genuss. Die Spirituosen können direkt vor Ort oder im Onlineshop unter www.jobelius.de erworben werden.

Neben dem klassischen Vertrieb von Spirituosen zählen auch die Lohnfüllung sowie zwei hausinterne Brennereien zum Dienstleistungsangebot. Das Team von Jobelius weiß, wie eine Spirituose entsteht, neue Geschmäcker kreiert und diese dann in „Szene“ gesetzt werden können. Aufgrund des fundierten Wissens in der Neuproduktentwicklung, ist es ihnen dementsprechend möglich, auf individuelle Kundenwünsche einzugehen.

Des Weiteren bietet Jobelius **geführte und offene Verkostungen** an. Nach einer Filmvorführung über die Herstellung des Moselfeuers in der neu erbauten **Moselfeuer-Manufaktur**, erfahren die Besucher viel Wissenswertes zu diesem Handwerk. Bei einer Verkostung von vier verschiedenen Spirituosen-Spezialitäten erleben sie die Vielfalt der Geschmackswelt.

Die offene Verkostung findet von März bis Oktober montags bis freitags um 16 Uhr, samstags um 14 Uhr statt.

Von November bis Februar finden die Verkostungen unter der Woche ebenfalls um 16 Uhr statt, samstags dann um 11 Uhr. Gebuchte Verkostungen für bis zu 50 Personen werden nach Vereinbarung angeboten.

KONTAKT:
Jobelius Spirituosen
Moselweinstraße 1 · 56812 Valwig/Mosel
Tel. +49 (0)2671/9773-0
Fax +49 (0)2671/9773-90

Moselfeuer Manufaktur Cochem NEU
Brückenstraße 1· 56812 Cochem
Öffnungszeiten: täglich von 10-18°°Uhr

info@jobelius.de
www.jobelius.de

Natur und Geschichte

hautnah spüren in der Eifelgemeinde Nettersheim

Naturzentrum Eifel
Ob auf eigene Faust, auf einer geführten Wanderung, in einem geleiteten Programm: Bei uns können Sie viel erleben! Egal, ob Sie nur ein paar Stunden, einen Tag oder für einen mehrtägigen Urlaub zu uns in das schöne Eifeldorf Nettersheim kommen. Es lohnt sich.

Wald und Natur begreifen, Neues entdecken, den Blick für die kleinen, aber wichtigen Dinge des Lebens schärfen: Wir bieten Spaß für die ganze Familie. Leider wurde das Naturzentrum Eifel bei der Flut im Juli 2021 im Erdgeschoß weitgehend zerstört und wird nun instandgesetzt. Zurzeit steht es mit seinem Korallenriff-Aquarium und seiner abwechslungsreichen Ausstellungslandschaft nicht zur Verfügung.

Unser Team wurde im „Haus der Fossilien", zwei Minuten fußläufig vom Naturzentrum Eifel entfernt, in der Bahnhofstraße 50, untergebracht. Hier bekommen Sie an der Tourist-Info Tipps für kurze und lange Wanderungen sowie zu Sehenswürdigkeiten. In unserem kleinen Museumsshop können Sie nach Herzenslust stöbern. Außerdem können Sie hier kostenlos umfangreiche Fossiliensammlungen besichtigen.

Auf dem Löwenzahn-Erlebnispfad begleitet Sie Olly, der Igel, zu den 20 Erlebnisstationen. Das ganze Jahr über finden an den Wochenenden und in den Ferien tolle Programme für Groß und Klein im Naturzentrum Eifel statt.

Archäologischer Landschaftspark
Nettersheim liegt direkt an der Agrippastraße Köln-Trier. In der Antike befand sich hier in eindrucksvoller Landschaft eine römische Siedlung. Auf dem ca. 4 km langen Rundweg wurden nach umfangreichen Grabungen die Ergebnisse an acht Erlebnisstationen in Teilrekonstruktionen sichtbar gemacht. Sie finden ein Matronenheiligtum, das Kleinkastell an der Urft, Streifenhäuser und vieles mehr. Das Römerstraßen-Infozentrum am Startpunkt, dem Naturzentrum Eifel, und die Archäologische Ausstellung im Obergeschoß stehen leider zurzeit nicht zur Verfügung. Wir hoffen, dass wir die Flutschäden so schnell wie möglich beseitigen und diese Einrichtungen wieder öffnen können. Entdecken Sie die Schätze der Vergangenheit an Forschertagen für Familien, in Aktivprogrammen für Schulklassen sowie Gruppen im Archäologischen Landschaftspark oder auch bei kulinarischen Angeboten. Ein besonderes Highlight ist das alljährliche Römerlager am Steinrütsch mit Aktionen für Groß und Klein.

Kontakt: Team Naturzentrum Eifel
zurzeit: Tourist-Info im „Haus der Fossilien"
Bahnhofstraße 50, 53947 Nettersheim
Tel.: +49 (0)2486/1246
naturzentrum@nettersheim.de
www.naturzentrum-eifel.de

Öffnungszeiten:
März bis November: Mo-So 10.00-16.00 Uhr,
Dezember bis Februar: Mo-Fr 11.00-14.30 Uhr,
Sa & So 10.00-16.00 Uhr

Kunst in Verbindung zur Natur

Skulpturen internationaler Künstler in Gerolstein

Idyllisch gelegen, mitten in der Natur von Niedereich, liegt der **Skulpturengarten Gerolstein**. Dort können die Besucher Ruhe vom Alltag genießen und Werke internationaler Künstler bestaunen. Überall laden Bänke zum Pausieren ein, in denen man die Kunst auf sich wirken lassen kann. Die Skulpturen sind eingebettet in Blumenbeete, stehen neben Pfaden oder am Teich. Alle passend in ihre Umgebung. Bei einem Rundgang wird man vom betörenden Duft verschiedener Rosenarten begleitet. Mehr als 20 Schöpfer aus Deutschland, den Niederlanden, Belgien, Frankreich und Schweden begeistern mit Skulpturen aus Bronze, Ton, Marmor, Holz, Stahl, Glas und Polyester. Alle ausgestellten Werke sind käuflich zu erwerben. Zudem gibt es eine Galerie, in der viele kleinere Arbeiten sowie Schmuck zu finden sind.

Geöffnet ist der Skulpturengarten Gerolstein in den Monaten Juni, Juli, August und September jeweils am Mittwoch, Donnerstag, Freitag, Samstag und Sonntag von 11 bis 17 Uhr. Außerhalb der Besucherzeiten kann der Garten nach Terminvereinbarung besucht werden.

Kontakt:
Skulpturengarten Gerolstein
Dorfstraße 7a
54568 Gerolstein (Ortsteil Niedereich)
Tel. +49 (0)6591/983055
Mobil +49 (0)173-9833241
www.skulpturengartengerolstein.com

Erholungsort Kronenburg

Romantik pur im malerischen Burgort Kronenburg

Ausgesprochen vielfältig sind die Ausflugsziele und Angebote im Ort Kronenburg in der Gemeinde Dahlem. Über dem bekannten Kronenburger See thront der historische **Burgort** mit seinen malerischen Gassen und restaurierten Häusern. Vom höchsten Punkt auf der **Burgruine** öffnet sich ein weiter Blick in das **Kylltal**. Im **Hasenberg-Hof** der **Dr.-Axe-Stiftung** steht die Kultur im Vordergrund. Im Tal an der Kyll liegt die kleine **Brigidakapelle** mit der alten Steinbrücke.
Der **Kronenburger See** bietet zahlreiche Wassersportmöglichkeiten. Darüber hinaus verläuft am See der 130 km lange **Kyll-Radweg** entlang. Das Wanderwegenetz um Kronenburg setzt sich aus den neuen **EifelSchleifen** und **EifelSpuren** zusammen.

Die **Kronenburger Kunst- und Kulturtage** finden jährlich am zweiten Septemberwochenende statt. Am ersten Adventswochenende findet im geschmückten historischen Ortskern traditionell **einer der schönsten Weihnachtsmärkte** in der Eifel statt. Beide Veranstaltungen sind absolute Höhepunkte des Jahres im Ort.

Tourist-Information:
Eifelpark Kronenburger See
Zum Kleebusch 15
53949 Kronenburg
www.eifelpark-eks.de
www.dahlem.de
www.kronenburger-see.de

Bad Münstereifel

Wo Geschichte lebendig und Atmen zum Erlebnis wird

Ein historischer Stadtkern, drapiert in die grünen Hügel der Eifel, ein waldreiches Stadtgebiet mit über 50 aktiven Dörfern, ein reiches Shopping-Angebot und viel Kultur inmitten der Natur.
Das ist **Bad Münstereifel**, die einzige Stadt, die die Eifel im Namen trägt. In der denkmalgeschützten Altstadt finden Sie malerische Fachwerkgruppen, ein romantisches Ortsbild mit modernen Geschäften, geschichtsträchtige Bauwerke und viele Kulturangebote. Geschichte kann man in den kleinen, liebevoll eingerichteten Museen erleben oder sie sich in einem geführten Stadtrundgang erzählen lassen. Besondere kulturelle Glanzlichter bieten die Wallgraben-Konzerte und das Kulturhaus theater1. Nach Kultur- oder Shopping-Erlebnis laden Cafés und Restaurants zum Entspannen und Verweilen ein. Wer es sportiv mag, den zieht es in den Bad Münstereifeler Wald.

Sei es als Wanderer auf Schusters Rappen oder als Mountain-Biker auf dem Drahtesel – der Wald fordert zur Bewegung an der frischen Luft auf. Jakobspilger willkommen! Die Wege von Köln und Bonn nach Trier treffen sich in Bad Münstereifel. Das Eifelbad mit seiner 122-m-Rutsche und dem ganzjährig beheizten Außenbecken ist als ausgesprochen familienfreundlich bekannt. Wer Bad Münstereifel erst einmal für sich entdeckt hat, kommt gerne wieder, um neue Facetten des jungen Kneipp-Heilbads mit der alten Stadtmauer zu erleben.

In der Nacht vom 14. auf den 15. Juli 2021 wurde Bad Münstereifel von einer verheerenden Flutwelle getroffen.
Die touristische Infrastruktur und die Geschäfte in der historischen Altstadt wurden zerstört. Mittlerweile schreitet der Wiederaufbau voran. Mitte 2022 will die Stadt wieder als Tourismuszentrum und Einkaufsort zurück sein. Premium-Wanderwege und das eifelbad sind bereits wieder erlebbar.

Unter den Museen waren das Handwebmuseum Rupperath und die Römische Kalkbrennerei Iversheim nicht von der Flut betroffen. Die Römische Kalkbrennerei wurde im Oktober 2021 zusammen mit dem „Nassen Limes“ in die Liste des UNESCO-Weltkulturerbes aufgenommen. Sie wird am **2. Oktober 2022** die Bad Münstereifeler Station bei der Archäologie-Tour Nordeifel sein.

Bitte bleiben Sie Bad Münstereifel auch weiterhin verbunden. Nach der Wiederherstellung des Stadtbildes wird die Stadt als Urlaubsort, Erlebnisraum und Einkaufsstadt wieder für Sie am Start sein.

Kontakt: Stadt Bad Münstereifel
Marktstraße 11-15
Tel.: +49 (0)2253/505-0
touristinfo@bad-muenstereifel.de
www.bad-muenstereifel.de

Himmeroder Hof in Rheinbach

Glasmuseum, Naturparkzentrum und
Römerkanal-Infozentrum

Glasmuseum Rheinbach, Offene Museumswerkstatt, Workshops, Museumsshop
Welche Art von Glas wurde von welchen Handwerkern für welche Kunden innerhalb der letzten 400 Jahre in Böhmen produziert? Was hat Graf Kinsky mit böhmischem Glas zu tun? Wer waren die Heimtragefrauen und warum brauchte man sie unbedingt für den reibungslosen Ablauf der Produktion? Wie wurde Rheinbach nach dem Zweiten Weltkrieg zur Glasstadt? Lässt sich Glas zu modernen Skulpturen verarbeiten?
Auf diese und viele andere Fragen gibt die Dauerausstellung des Glasmuseums überraschende Antworten. Und wer zum Abschluss des Besuches ein ausgefallenes Geschenk sucht, wird im schicken Museumsshop mit Rheinbacher Glas garantiert fündig. Dort können Krimi-Fans die Fallakte zum Rheinbacher Krimi-Trail „Scherben bringen Unglück“ erwerben und direkt in das Rätselabenteuer quer durch die Stadt starten. **www.krimi-trails.de**

Kontakt:
Glasmuseum Rheinbach
Tel. +49 (0)2226/917501
glasmuseum@stadt-rheinbach.de
www.glasmuseum-rheinbach.de

Das Römerkanal-Infozentrum liegt mitten in Rheinbach, am Himmeroder Hof – genau wie das Glasmuseum und das Naturparkzentrum Rheinland – und auch ziemlich genau in der Mitte des Römerkanal-Wanderwegs. Hier ist alles was man zum Römerkanal und zum Wasserbau der Römer wissen muss vereint. Eine spannende Ausstellung mit Führ-ungen und Bildungsprogramm erklärt die Technik der Römer.

Außerdem gibt es hier sämtliche Informationen zum Römerkanal-Wanderweg und den Highlights in den Regionen durch die er verläuft. Im Römerkanal-Infozentrum finden regelmäßig Veranstaltungen statt.
Alle aktuellen Termine gibt es unter
www.roemerkanal.de.

Das Infozentrum ist barrierefrei gestaltet und der Eintritt ist frei. Der Eingang liegt im Naturparkzentrum Himmeroder Hof.

Kontakt:
Römerkanal Infozentrum
Tel. +49 (0)2226/917554
roemerkanal@stadt-rheinbach.de
www.roemerkanal.de

Stadt Rheinbach – Kultur, Museum und Tourismus
Himmeroder Wall 6 · 53359 Rheinbach
Öffnungszeiten: Di-Fr 10-12, 14-17 Uhr · Sa/So 11-17 Uhr

Maschinen und Must Haves

LVR-Industriemuseum in Euskirchen-Kuchenheim

Foto: Miriam Schmalen

Foto: Jürgen Hoffmann

Eine komplette Tuchfabrik aus der Zeit um 1900 präsentiert das LVR-Industriemuseum in seiner Dauerausstellung – und lässt sogar den alten Maschinenpark wieder laufen. Nach der Schließung 1961 verfiel die Fabrik in einen langen Dornroschenschlaf. So blieb das Fabrikensemble bis ins letzte Detail vollständig und authentisch vor Ort erhalten und vermittelt heute das lebensnahe Erlebnis der Arbeitswelt vor 50 oder 100 Jahren. Man hat das Gefühl, die Arbeiter könnten jeden Augenblick aus dem Wochenende zurück kommen.

Eine besondere Attraktion ist der Vorführbetrieb: Bei jeder Führung durch das Museum werden die wichtigsten Spinn- und Webmaschinen in voller Aktion gezeigt. Einmal im Monat ist auch die Dampfmaschine in Betrieb zu bewundern.

Sonderausstellung „Must Have. Geschichte, Gegenwart, Zukunft des Konsums“
(bis 27.11.2022)
Must Haves – (scheinbar) unverzichtbare Wunschobjekte kennen alle. Aber was ist wann wichtig? Wer hängt sein Herz heute noch an eine Zuckerzange oder an einen Brühwürfel? Wenn es dagegen um angesagte Sneaker oder das aktuelle Smartphone geht, dann haben wir klare Vorlieben.

Anhand von 450 Exponaten beginnen wir mit einem Blick auf das Leben in vorindustrieller Zeit, betrachten Markenartikel und Warenhäuser um 1900 sowie den Konsum in Mangel- und Wirtschaftswunderzeiten. In Zeiten des Klimawandels wird der Konsum heute kritischer gesehen. Zum Schluss stellt die Ausstellung daher Zukunfts-Trends und Ideen für einen umweltfreundlichen Umgang mit den Dingen unseres Lebens vor.

Kontakt:
LVR-Industriemuseum Tuchfabrik Müller
Carl-Koenen-Str. 25b
53881 Euskirchen-Kuchenheim
Di-Fr 10-17 Uhr, Sa-So 11-18 Uhr.
Die Tuchfabrik ist nur mit Führung zu besichtigen.
Führungen durch die Tuchfabrik:
Di-Sa 11/13/15 Uhr, So 11/12/13/14/15/16 Uhr.
Dampfmaschine in Betrieb:
Jeder 2. Sonntag im Monat 13:30-16:30 Uhr.
Infos und Buchungen:
kulturinfo rheinland +49(0)2234/9921555
oder info@kulturinfo-rheinland.de
www.industriemuseum.lvr.de

Der besondere Tipp
Hinter dem Museum lädt ein großer Spielplatz – mit außergewöhnlichen Spielgeräten für Kinder und Jugendliche – Familien zum Verweilen ein. Am Sonntagnachmittag gibt es in der Cafeteria nicht nur Kaffee, sondern auch leckere Waffeln und herzhafte Kleinigkeiten.

LVR-Freilichtmuseum Kommern

Rheinisches Landesmuseum für Volkskunde

© Tourismus NRW e.V.

Raus ins Museum! 500 Jahre in die Vergangenheit führt die Zeitreise im LVR-Freilichtmuseum Kommern in der Eifel. Der Duft von frischgebackenem Brot zieht in die Nase. Gänse und Hühner laufen aufgeregt über das Kopfsteinpflaster. Aus der Schmiede dringt das laute Schlagen des Hammers auf den Amboss.

Das ganze Jahr über können Besucher*innen erleben, wie die Menschen im Rheinland einst gelebt und gearbeitet haben. Dafür wurden historische Häuser und Stallungen im Rheinland abgebaut und auf dem 100 Hektar großen Museumsgelände wiederaufgebaut. Einfache Rauchhäuser, wie sie noch im 16. Jahrhundert im Westerwald typisch waren. Fachwerkbauten aus der nördlichen Eifel. Aber auch Höfe und Stallungen, in denen die Menschen am Niederrhein und im Bergischen mit Schweinen, Pferden und Hühnern unter einem Dach lebten. Der Marktplatz Rheinland lässt die 1950er bis 1990er Jahre wieder lebendig werden.

Kontakt: LVR-Freilichtmuseum Kommern
Rheinisches Landesmuseum für Volkskunde
Tel. +49 (0) 2443/99 80 0
Eickser Straße, 53894 Mechernich
kommern@lvr.de; www.kommern.lvr.de
Öffnungszeiten: An 365 Tagen geöffnet!
jeder 2. Fr. im Monat freier Eintritt für alle
1. April bis 31. Okt. von 09.00 - 19.00 Uhr
1. Nov. bis 31. März von 10.00 - 17.00 Uhr
Einlass bis jeweils 1 Std. vor Schließung
Eintrittspreise: Kinder unter 18 J. kostenlos;
Erwachsene 8,50 €, ermäßigt 6,50 €

E2

Römerthermen Zülpich – Museum der Badekultur

Erleben Sie die Kulturgeschichte des Badens in einer einzigartigen Ausstellung

© Dominik Schmitz / LVR-ZMB

Europaweit ein Unikat!
Das Zülpicher Museum entführt Sie auf eine Zeitreise durch 2000 Jahre Badekultur, von den Römern bis in die Gegenwart. Das Herzstück des Museums sind die originalen römischen Thermen aus dem 2. Jahrhundert. Sie sind die bsterhaltene Anlage ihrer Art nördlich der Alpen.

Mit Jonas und Julia auf Entdeckungstour.
Kinder können die Geschichte des Badens mit den Comicfiguren Jonas und Julia und der dazugehörigen Rallye entdecken. Für die ganze Familie gibt es Erlebnisstationen, die mehrere Sinne ansprechen: Antikes Parfüm und bei den Römern beliebte Kräuter können an der Duftwand erschnuppert werden, römische Gesellschaftsspiele wie Rundmühle können am Spieltisch ausprobiert werden, Filme und Hörstationen führen multimedial an das Thema heran. So wird der Museumsbesuch zu einer abwechslungsreichen und spannenden Entdeckungstour. Sonderausstellungen zu wechselnden Themen, verschiedene Veranstaltungen und eine bunte Workshopauswahl für Klein & Groß runden das Angebot ab.

KONTAKT: Römerthermen Zülpich – Museum der Badekultur
Andreas-Broicher-Platz 1 (ehem. Mühlenberg)
53909 Zülpich · Tel.: +49 (0)2252/83806 0
info@roemerthermen-zuelpich.de
www.roemerthermen-zuelpich.de

ÖFFNUNGSZEITEN:
Di-Fr 10-17 Uhr, Sa, So und feiertags 11-18 Uhr.
Eintritt frei für Kinder unter 18!

E2

Seepark Zülpich

* Familienurlaub * Badespaß * Erholung *

Fotos: © Seepark Zülpich

4.000 Quadratmeter Sandstrand mit Piraten-Kletterschiff, Riesen-Hüpfkissen, Riesen-Schaukeln, Wasserspielplatz, Adventure-Golf, Beachvolleyball, Tretbootverleih, ein großer Aquapark, den einzigen Flying Fox-Park seiner Art im Städtedreieck Köln-Bonn-Aachen und vieles mehr erwartet Sie im Seepark Zülpich. Fühlen Sie sich bei uns wie im Urlaub und erleben Sie einen wunderschönen Familientag auf unserem 20 Hektar großen Gelände mit seinen weitläufigen Spiel- und Aktionsarealen. Der Seepark Zülpich ist barrierefrei gestaltet und für die Mitnahme von Kinder- und Bollerwagen geeignet.

Events für die ganze Familie: Fröhlich-bunte Veranstaltungen für alle Generationen lassen keine Langeweile aufkommen. Erleben Sie mehr als 30 Attraktionen auf einem Areal von über 9.000 Quadratmetern beim großen Hüpfburgenfestival „Jump im Park"! Oder grenzenlosen Wasserspaß beim „WasserFEST"! Lassen Sie sich von den „Leuchtenden Gärten" verzaubern! Und erleben Sie den feuerspeienden Drachen Fangdorn beim „Drachenfest"!

Kindergeburtstag: Kleine Gäste ganz groß! Ob Flying Fox, Indianerabenteuer, Hexengeburtstag, Piratenparty oder Golf-Spaß: Feiern Sie im Seepark Zülpich einen unvergess-lichen Kindergeburtstag! Für Ihr Geburtstagskind und seine Gäste haben wir spannende Programme für einen grandiosen Ehrentag zusammengestellt!

Gartenträume verwirklichen: Die überregional einzige Mustergartenausstellung auf qualitativ hochwertigem Niveau finden Sie bei uns im „Rheinischen Zentrum für Gartenkultur". Holen Sie sich Inspirationen für Ihre persönliche Gestaltung von Balkon, Terrasse und Garten! Oder genießen Sie in unseren Gärten den jahreszeitlichen Blütenwechsel in seiner ganzen Pracht!

Öffnungszeiten:
Vom 01. März bis 31. Oktober haben wir täglich für Sie geöffnet.
www.seepark-zuelpich.de/oeffnungszeiten

Eintrittspreise:
Die aktuellen Eintrittspreise finden Sie unter www.seepark-zuelpich.de/eintrittspreise

Seepark Zülpich

Kontakt:
Am Wassersportsee 7, 53909 Zülpich
Kostenfreie Parkplätze sowie ein kostenpflichtiger Wohnmobilhafen befinden sich direkt vor Ort.
Weitere Informationen unter
Tel.: +49(0)2252-52345 sowie im Internet unter www.seepark-zuelpich.de und www.facebook.com/seeparkzuelpich

Kurpark Gemünd

Freizeitanlage mit Erholungs- und Kulturcharakter für Jung und Alt

Im Wiederaufbau

Der **Kurpark im Kneipp-Kurort Gemünd** bietet vielfältige Freizeit- und Bewegungsmöglichkeiten und ist Ausgangspunkt für verschiedene Rundwanderwege innerhalb des Nationalparks. Besucher haben die Gelegenheit sich bei einem kleinen unbeschwerten Spaziergang die Beine zu vertreten und Ruhe und Erholung zu finden. Zahlreiche Sitzgelegenheiten laden zum Ausruhen und Verweilen ein.

Von Anfang Mai bis Ende September finden im Musikpavillon die beliebten Kurkonzerte statt. Dann erklingt immer sonntags von 16.00 bis 17.30 Uhr abwechslungsreiche Unterhaltungsmusik unter freiem Himmel.

Für **Familien mit Kindern** wird von Anfang Juni bis Ende August jeden Sonntag um 14.00 Uhr ein Kinderprogramm im Rahmen der Gemünder Kinderkulturreihe aufgeführt. Auch hier wird stets ein bunt gemischtes Programm zusammengestellt.

Der Besuch der Konzerte und des Kinderprogramms ist kostenlos. Bei schlechter Witterung wird nach Möglichkeit in das benachbarte Kurhaus ausgewichen. Mit Getränken, Eis und Snacks versorgt Sie - voraussichtlich ab Sommer 2022 - der neue Park-Kiosk. Im zentral gelegenen Kurpark stehen 6 Outdoor-Fitness-Geräte, die dazu einladen, etwas für die Gesundheit zu tun: Bein-, Ganzkörper-, Rücken-, Beweglichkeits- und Schultertrainer sowie ein Rücken-Massagegerät. Diese speziell für den öffentlichen Bereich konzipierten Geräte dienen verblüffend einfach und spielerisch der Stärkung von Kreislauf, Beweglichkeit und Koordination. Sie begeistern Menschen jeden Alters und dienen nicht nur der Bewegung und körperlichen Fitness, sondern auch der Kommunikation.

Die Kneipp-Becken des Kneipp-Kurortes Gemünd sowie die Spielstraße und die Minigolfanlage befinden sich derzeit im Wiederaufbau.

Lassen Sie im Kurpark Gemünd Stress und Hektik hinter sich und genießen Sie einen entspannten Aufenthalt im Grünen.
Diesen kann man im angrenzenden Kurpark-Restaurant gemütlich und kulinarisch ausklingen lassen.

Wiedereröffnung voraussichtlich im Sommer 2022

Kontakt:
Tourist-Information und Nationalpark-Infopunkt Gemünd
Dreiborner Str. 59
53937 Schleiden-Gemünd
Tel. +49 (0)2444. 2011
www.nordeifel-tourismus.de

Das KunstForumEifel in Gemünd

Immer aktuell und interessant!

© www.manosmeisen.de

Im **KunstForumEifel** ist mit seinen drei modernen und Licht durchfluteten Etagen Raum regelmäßig wechselnder Ausstellungen und Ort von Lesungen, Konzerten und anderen kulturellen Veranstaltungen.

Das breite Spektrum reicht von der konventionellen Gemäldeschau bis zu experimentellen Performance-Projekten, zeigt Malerei, Zeichnung und Druckgrafik, Bildhauerei, Fotografie und raumbezogene Installationen, sowie Klang- und Videokunst. Vertreten sind Künstler aus dem Eifelumfeld sowie der nahe gelegenen Euregio.

Die Vielfältigkeit der Ausstellungen ist es, die immer wieder neue Besichtigungsinhalte ermöglicht. Die aktuell laufenden Ausstellungen können dem Internetauftritt des KunstForumEifel entnommen werden. Wir hoffen, Sie dazu motiviert zu haben, mit Ihrem Besuch die bildenden Künste in unserer Region wach zu halten und zu unterstützen und heißen Sie also herzlich bei uns willkommen! Wir würden uns über einen Besuch sehr freuen.

Kontakt: KunstForumEifel
53937 Schleiden-Gemünd
Dreiborner Str. 22/Alte Schule
www.kunstforumeifel-gemuend.de

Öffnungszeiten:
freitags bis sonntags 13.00 bis 18.00 Uhr.
Auf Wunsch werden Führungen angeboten.
Aufgrund des Hochwassers 2020 kann es zu Einschränkungen kommen.
Wiedereröffnung vsl. Sommer 2022

Galerie gegen Rechtsextremismus & Gewalt

„Eifel Kunst“ in Schleiden für Freiheit und Demokratie

„Nein!“ zu Rechtsextremismus, Rassismus und Gewalt: Die Galerie „Eifel Kunst“ ist eine Galerie gegen „Rechts“ und präsentiert regelmäßig themenbezogene Ausstellungen, Vorträge, Lesungen, Konzerte und Filmvorführungen. Außerdem bietet die Galerie Eifel Kunst Projekte gegen den Krieg, für den Frieden, für Integration, Menschenrechte und Menschenwürde sowie zum Interkulturellen und Interreligiösen Dialog an.

„Eifel Kunst“ bietet Räume, in denen Menschen ihre Vielfalt zeigen können und gibt damit Kulturschaffenden die Gelegenheit, sich zu positionieren – und zwar gegen Ausgrenzung, gegen Rassismus und gegen Gewalt.

So sind künstlerische Statements für Demokratie und Freiheit zu sehen, die die Galerie „Eifel Kunst“ zu einem Ort der Vielfalt und der Begegnung werden lässt. Die Kunstwerke dienen als Stolpersteine wider das Vergessen.

KONTAKT:
Galerie „Eifel Kunst“
Am Markt 32
53937 Schleiden
Tel.: +49(0)170 7148585
www.eifel-kunst.de

Öffnungszeiten:
freitags und sonntags von 14 – 18 Uhr und nach telefonischer Vereinbarung

Kunstmeile Schleiden

Entdecken Sie Statuen und Kunstwerke von sechs zeitgenössischen Künstlern

Die **Kunstmeile Schleiden** liegt im Herzen der Nationalpark-Hauptstadt. Seit 2013 lockt sie kunst- und kulturinteressierte Besucher auf einen wunderschönen Rundweg entlang der Olef und durch die historischen Teile der Innenstadt. Statuen und Kunstwerke von sechs zeitgenössischen Künstlern gibt es hier zu entdecken, eingebettet in die einmalige Landschaft der Eifel.

Start und Ziel der Reise durch die zeitgenössische Kunst ist der Klosterplatz (Parkmöglichkeiten). Von hier aus folgen Sie der Beschilderung (Nr. 29 Kunstmeile) auf einem Rundweg von 1.200 Metern Länge. Die meisten Objekte stammen aus den Werkstätten der Bildhauer Christine Santema aus Köln und Th. Kleevisch aus Gemünd. Außerdem stellt Marti Faber aus Zülpich ihre Kunstwerke aus. Von dem in Magdeburg lebenden Joachim Röderer stammt ein Metallschnitt an der Vorburg.

Beim Mosaik, das auf der Olefmauer an der Flaniermeile am Driesch zu bewundern ist, handelt es sich um ein Gemeinschaftsprojekt von Flüchtlingen und engagierten Bürgern, Leitung Diana Scholl. Es entstand im Rahmen der Aktion „You are welcome“ des DRK Kreis Euskirchen.

Anfahrt & Parken

Ca. 10 Gehminuten ab Haltestelle Schleiden Busbahnhof (Linie 829 Kall-Schleiden-Hellenthal). Kostenlose Parkplätze am Driesch. Aufgrund des Hochwassers 2020 kann es zu Einschränkungen kommen.

D3

Die Schätze der Schlosskirche Schleiden

Die berühmt König-Orgel und die farbenprächtigen Kirchenfenster

Die Schlosskirche wurde 1230 als Burgkapelle geweiht und um 1340 durch eine gotische Kirche ersetzt, deren Chor noch erhalten ist. 1516-1525 wurde unter Dietrich IV. von Manderscheid-Schleiden der dreischiffige, spätgotische und unverändert gebliebene Saalbau errichtet. **Berühmt ist die König-Orgel**, ein Werk des Kölner Orgelbauers Ludwig König aus dem Jahre 1770. Das noch weitgehend originale Werk präsentiert sich optisch in Lütticher Barock. Die Gliederung des Orgelprospekts in Ober- und Unterwerk mit der hinten aufgestellten Pedallade, lässt die Aufstellung der 30 klingenden Stimmen mit 1702 Pfeifen auf drei Werke gut erkennen. Durch die großartige Raumakustik ist die Orgel als wohlklingendes Musikinstrument international bekannt und geschätzt.

Die farbenprächtigen Renaissance-Fenster von 1535 an der Stirnwand der Seitenschiffe zeigen oben zwei Szenen aus dem Leben Jesu: li. aus der Kindheitsgeschichte die Anbetung der Drei Könige, rechts aus der Leidensgeschichte die Beweinung des Gekreuzigten. In der Mitte vor den Heiligen knien an Betpulten die Stifter: links Dietrich IV. und seine erste Gemahlin Margaretha v. Sombreff, rechts Wilhelm v. Manderscheid-Kail, Abt v. Prüm, Stablo und Malmedy.

Kontakt: Katholisches Pfarramt
St. Philippus und Jakobus Schleiden
Vorburg 3 · 53937 Schleiden
Tel.: +49 (0)2445 / 32 18
Öffnungszeiten: im Sommer 9-18 Uhr, im Winter 9-17 Uhr, montags geschlossen

D3

Die Wanderregion rund um Schmidt

Ein Paradies für Erholungssuchende und Naturbegeisterte

Der Geschichtsträchtige Ort liegt unmittelbar am Nationalpark Eifel, direkt an der Rurtalsperre. Egal, ob die Sonne scheint oder ob es regnet, für den Urlaub in Schmidt ist das Wetter nicht entscheidend. Für alle Unternehmungen egal ob Tagesausflug oder Urlaub, egal ob mit dem Auto, dem Motorrad, Fahrrad oder zu Fuß, Schmidt der ideale Ausgangspunkt. Wanderungen durch den Nationalpark Eifel auf rund 300 km Wanderwegen durch zahlreiche Täler und über Höhen bieten neben der „Schmidter Wanderwoche“ voraussichtlich in der zweiten September Woche eine große Abwechslung.

Fahrten in die nähere und weitere Umgebung; beobachten der heimischen Tierwelt im Wildpark; Wasser- und Angelsport am Rursee; Erkunden der berühmten Kirche St. Mokka; Zeitreise in die Vergangenheit des zweiten Weltkrieges auf dem Kall-Trail; Dies alles gibt jung und alt Gelegenheit für ein persönliches, unvergessliches Erlebnis. Nicht zuletzt trägt eine hervorragende Gastronomie, die viele Eifeler Spezialitäten bietet, zum Wohlbefinden der zahlreichen Gäste bei.

Kontakt:
Verkehrsverein Schmidt
Monschauer Straße 1 · 52385 Schmidt
Tel. +49 (0)2474 / 477
Mo.-Fr. 10.00 Uhr bis 12.00 Uhr
www.vvschmidt.de

Burgenromantik & Hexerei

Lebendige Geschichte und malerisches Ambiente für Romantiker

© Eifel Tourismus, Dominik Ketz

Das Burgdorf Reifferscheid strahlt nach Jahrhunderten wechselvoller und oft gefährlicher Geschichte nichts Dunkles mehr aus, sondern ist Romantik pur mit Stadttoren und Fachwerkhäusern, die sich seit der Frühgotik beinahe unverändert eng aneinander reihen. Die erste Erwähnung der Burg 1106 hatte einen traurigen Anlass: Burgherr Heinrich Graf von Limburg ließ seine eigene Heimstatt niederbrennen im Kampf gegen den Kaiser. Das Burgdorf und die Burgruine Reifferscheid kann man heute in aller Seelenruhe bei einem „Historischen Rundgang“ erkunden.
Die Wildenburg ist die einzige nicht zerstörte Höhenburg, die man im burgenreichen Kreis Euskirchen noch bewundern kann. Sie stammt aus dem 12. Jahrhundert und hat alles, was zur Ritterherrschaft der Wildenberger gehörte: eine Vorburg mit Eckturm, eine kleine bürgerliche Siedlung im Schutz der wuchtigen Mauern. Heute wird die Burg als Begegnungs-, Erholungs- und Bildungsstätte genutzt und kann nur von außen bewundert werden.

KONTAKT: Tourist-Information und Nationalpark-Infopunkt Hellenthal
Rathausstraße 2 · 53940 Hellenthal
Tel. +49 (0)2482/85 115
Fax +49 (0)2482/85 114
tourismus@hellenthal.de · www.hellenthal.de

UNSER TIPP: Infos zu Veranstaltungen auf der Wildenburg und auf der Burg Reifferscheid finden Sie unter **www.hellenthal.de**

Herzogstadt Nideggen

Lebendige Geschichte

© Ericlan Ouwerkerk

© Käthe und Bernd Limburg

Am Nordrand der Eifel – hoch über den weithin sichtbaren Buntsandsteinfelsen – liegt die ehemalige Herzogstadt Nideggen. Ab dem 12. Jahrhundert war Nideggen mit seiner Burg die Residenz der Grafen von Jülich. Nideggen bietet dem Besucher ein interessantes Stück Geschichte und ist zugleich ein moderner Wohn- und Lebensstandort.

Die Attraktivität wird durch den **liebevoll gepflegten, historischen Stadtkern** und die Burg Nideggen geprägt. Zwei gut erhaltene Stadttore mit der Stadtmauer aus Buntsandstein beherrschen die Silhouette und lassen den Besucher den Hauch der Vergangenheit spüren. Eine der wildromantischen Gassen führt vom Marktplatz direkt zur mächtigen Burganlage mit ihrem Bergfried hinauf, in dem sich das Burgenmuseum Rheinland befindet. Wer den Aufstieg auf die Burg nicht scheut, wird mit einem beeindruckenden Blick auf das Rurtal belohnt.

Die Stadt blickt auf eine **700-jährige, wechselvolle Vergangenheit** zurück und besticht noch heute durch ihre mittelalterliche Prägung. Historische Stadtführungen zu verschiedenen Themenbereichen laden zu interessanten Erkundungstouren durch mehrere Jahrhunderte Stadtgeschichte ein. Kontakt und Informationen dazu beim Nationalparktor Nideggen, Im Effels 10, 52385 Nideggen, 02427/ 3301150 oder nideggen@rureifel-tourismus.de.

In Nachbarschaft zum Nationalparktor steht in traumhafter Lage die **modernste Eifel-Jugendherberge im DJH-Landesverband Rheinland**; sie bietet neben einem zeitgemäßen Herbergsbetrieb auch ein großzügiges Raumangebot für Tagungen und Seminare. Auf dem Dach der Jugendherberge befindet sich ein „Eifel-Blick". Ein fantastischer Blick eröffnet sich den Besuchern von hier auf die weite Landschaft der Eifel. Die Aussichtsplattform ist über die Außentreppe der Jugendherberge jederzeit frei zugänglich.

Die Region bietet eine Fülle von Möglichkeiten, sich in der Natur zu bewegen: 300 Kilometer Wanderwege und ein gut ausgebautes Radwegenetz führen von Nideggen aus durch die waldreiche Rureifel. Entspannung findet der Besucher auch am herrlichen Naturbadestrand Eschauel am Rursee in Schmidt. Das Naturschutzgebiet „Buntsandsteinfelsen im Rurtal" um Nideggen ist ein imposantes und beliebtes Klettergebiet; den Kletterer erwartet hier ein anspruchsvolles Terrain für individuellen Kletterspaß. Seien Sie herzlich willkommen in der Herzogstadt.

Information Stadtverwaltung Nideggen
Zülpicher Str. 1, 52385 Nideggen
Tel. +49 (0)2427/ 809-0 · www.nideggen.de
Tourismuszentrale Rureifel Tourismus e.V.
Tel. +49 (0)2446/ 805-7911
www.rureifel-tourismus.de

Papierstadt Düren

Lebendige Stadtgeschichte mit vielfältigen Einkaufs- und Kulturangeboten

© Dennis Stratmann | Grünmetropole e.V

Die Stadt an der Rur liegt am Rande der Eifel in schöner Natur und dennoch zentral zwischen Aachen und Köln. Daher bietet sie sich als abwechslungsreiches Reiseziel an.

Naturliebende können den RurUfer-Radweg oder die Dürener Seenrunde mit dem Rad erkunden und den Tag an einem der schönen Badeseen in Gürzenich und Echtz ausklingen lassen. Die Wasserburgen-Route führt dagegen zum Schloss Burgau, dessen Anfänge ins frühe Mittelalter zurückgehen. Der heutige Baubestand der auf einer Insel errichteten romantischen Anlage stammt aber im Wesentlichen aus dem 14. bis 18. Jahrhundert. Schloss Burgau ist heute ein Ort für verschiedenste kulturelle Veranstaltungen mit euregionalem Schwerpunkt und bietet regelmäßig kostenlose Ausstellungen. In der Vorburg befindet sich zudem ein Schlosscafé, in dem die Besucher nach einem ausgedehnten Spaziergang durch den umliegenden Burgauer Wald verweilen können.
Auch **das kulturelle Angebot der Stadt** wartet darauf entdeckt zu werden. Eine Theatervorstellung im Haus der Stadt ist ebenso sehenswert wie das Stadtmuseum, das die Geschichte Dürens ansprechend aufbereitet, und das Leopold-Hoesch-Museum, das mit seiner Sammlung von Werken des Expressionismus und der Klassischen Moderne beeindruckt. Besonders lohnenswert ist außerdem ein Besuch des Papiermuseums. Es zeigt Einblicke in die Geschichte und Vielfältigkeit des Werkstoffes Papier, dessen Erzeugung und Verarbeitung eine jahrhundertelange Tradition in Düren hat. Die Bedeutung des Papiers für Düren wird auch in den Stadtführungen deutlich, die das ganze Jahr über für Groß und Klein stattfinden. Jede Führung rückt unterschiedliche Themen in den Fokus, wobei sowohl die Geschichte, als auch die Kultur und das Lebensgefühl Dürens anschaulich und lebendig werden. Begleiten Sie beispielswiese das Dürener Original „Schutzmann Wölk“ auf seinem Streifzug durch die Innenstadt und lernen Sie die rheinländische Mentalität kennen.
Eine der **bedeutsamsten Sehenswürdigkeiten ist die Annakirche**, die, seitdem das Annahaupt 1501 nach Düren kam, ein wichtiges Pilgerziel und Zwischenstation des Jakobsweges darstellt. Die Anna-Reliquie, um die man sich mit Mainz stritt und turbulente Zeiten auslöste, wurde letztlich Düren zugesprochen. Die heilige Anna ist auch Patronin der jährlich Ende Juli stattfindenden Annakirmes, die überregional für ihre beeindruckenden Fahrgeschäfte und vielfältigen Aussteller bekannt ist. Zu einem Highlight im wahrsten Sinne des Wortes hat sich die Veranstaltung „Düren leuchtet“ entwickelt, die die Innenstadt Anfang November mit illuminierten Gebäuden und fantastischen Lasershows in ein buntes Lichtermeer verwandelt. Kleinere Märkte wie der Maimarkt, der Schlemmermarkt und der Herbstmarkt finden ebenfalls über das Jahr statt und

bringen abwechslungsreiche Angebote in die Stadt. Der beliebte Wochenmarkt, der jeden Dienstag, Donnerstag und Samstag stattfindet, zieht viele Menschen nach Düren, die den Besuch mit einer Shoppingtour in der Einkaufsstadt der kurzen Wege verbinden. Denn neben dem großen Einkaufszentrum „StadtCenter" bieten verschiedene Einzelhändler, Fachgeschäfte und Warenhäuser attraktive Angebote in der Innenstadt, die für jeden Geschmack etwas zu bieten haben. Als Startpunkt für den Besuch in Düren eignet sich der iPUNKT am Marktplatz, in dem Sie sich mit Stadtplänen und Informationen über die Angebote in der Stadt eindecken können.

Alle aktuellen Termine finden Sie unter www.dueren-tourismus.info

iPUNKT
DÜREN

Tourismusinformation: iPUNKT
Markt 6, 52349 Düren
Tel.: +49 (0) 2421/25 25 25
E-Mail: info@ipunkt-dueren.de
www.dueren-tourismus.info

Montag	10 - 17 Uhr
Dienstag bis Freitag	10 - 16 Uhr
Samstag	10 - 14 Uhr

Theater Düren

Unvergessliche Stunden im Haus der Stadt

© : Hermann Posch

Das **Theater Düren im Haus der Stadt** ist ein attraktiver Gastspielort für Künstlerinnen und Künstler aus aller Welt. Es bietet mit seiner großen Bühne, moderner Bühnen- und Lichttechnik und seiner guten Akustik beste Voraussetzungen für Oper, Operette, Ballett, Schauspiel und Konzert.

Mit den **Konzerten der Cappella Villa Duria**, den Kammerkonzerten der Vereinigten Industrieverbände und vielen Sonderveranstaltungen aus den Bereichen Musical und Kabarett sowie Initiativen örtlicher Vereine umfasst das Programm ca. 100 Vorstellungen im Jahr. Der Theatersaal wird auch als Ballsaal, für Ausstellungen, Märkte und Messen genutzt.

Theater Düren
Stefan-Schwer-Straße 4-6
52349 Düren
www.theater.dueren-kultur.de

Tickets
iPunkt, Markt 6
52349 Düren
Tel.: +49 (0)2421 / 252525
www.tickets.dueren.de
theaterkasse@dueren.de

Dürener Annakirmes

Das größte Volksfest der Euregio Maas-Rhein

© Stadt Düren

Vom **30. Juli - 7. August 2022** dreht sich in Düren wieder alles um das größte Volksfest der Euregio-Maas-Rhein: Die Annakirmes! Die weit über die Grenzen Dürens bekannte Annakirmes zieht jährlich nahezu 1 Millionen Besucher in ihren Bann und ist das Highlight im Dürener Veranstaltungskalender!

Rund 170 Schausteller und Händler verwandeln den Platz an der Rur für eine Woche in eine bunte Kirmeswelt. Zahlreiche Kinderfahrgeschäfte, Geisterbahnen, Laufgeschäfte, Spiele, Verlosungen sowie rasante und gemütliche Fahrgeschäfte sorgen für das außergewöhnliche Flair der Annakirmes! Traditionell findet am Eröffnungssamstag, 30. Juli, ab 15:00 Uhr die **Weltmeisterschaft im Kirschkernweitspucken** auf dem Hundesportplatz unmittelbar neben dem Festplatz statt. Der Weltrekord (Ausrollpunkt des Kerns) liegt derzeit bei sagenhaften 22,52 m!

Ein weiterer Höhepunkt der Kirmes ist der **Familientag** am Kirmesdienstag, 2. August. An diesem Tag besteht für alle Kirmesfreunde die Gelegenheit, die Kirmes bei vergünstigten Preisen zu besuchen. Halbe Preise bei den Fahrgeschäften und Ermäßigungen an den übrigen Verkaufsständen sorgen für ganztägigen Kirmesspaß! Am Freitag, 5. August, dann das große **Brillant-Feuerwerk:** Mit einem der spektakulärsten Feuerwerke der Region bedanken sich die Beschicker der Annakirmes bei ihren

© Stadt Düren

Besuchern für neun tolle Kirmestage. Weitere Sonderveranstaltungen, wie z. B. der Seniorennachmittag und der Rheinische Abend im Festzelt runden das abwechslungsreiche Angebot der Kirmes ab. Der Annakirmesplatz an der Aachener Straße ist fußläufig von der Innenstadt sehr gut erreichbar. Die Rurtalbahn fährt den Platz an der Haltestelle „Annakirmesplatz“ an und Pendelbusse sorgen für eine problemlose Anreise zum Kirmesplatz.

Veranstaltungen:
30. Juli, 15:00 Uhr: 46. Weltmeisterschaft im Kirschkernweitspucken
2. August, ganztägig: Familientag mit halben Fahrpreisen
3. August, ab 15:00 Uhr: Seniorennachmittag im Festzelt
5. August, gegen 22:15 Uhr: Großfeuerwerk
Täglich ab 11:00 geöffnet

Weitere Termine 2022
9. - 11. März, Frühlingsfest
29. April - 1. Mai, Maimarkt,
29. April - 2. Mai, Maikirmes
23. Oktober, Herbstmarkt
17. Nov. - 30. Dez., Weihnachtsmarkt

ANNA KIRMES DÜREN

Kontakt: Stadt Düren
Amt für Stadtentwicklung
Schenkelstr. 23 · 52348 Düren
Tel.: +49 (0)2421 / 25 1342
kirmes@dueren.de
www.annakirmes.de

Papiermuseum Düren

Der Werkstoff Papier in all seinen Facetten

© Foto: Peter Hinschläger

Wie ein **gefaltetes Blatt Papier** erscheint das Papiermuseum Düren gleich neben dem **Leopold-Hoesch-Museum** im Stadtzentrum. Die Region ist seit fast 450 Jahren von der Papierindustrie geprägt. Bis heute sind weit über 100 Unternehmen in der Branche aktiv. Seit 1990 wird dieser für die Region bedeutende Werkstoff in all seinen Facetten im Papiermuseum Düren präsentiert – seit 2018 im spektakulären Neubau des Kölner Architekten Klaus Hollenbeck. Seine Materialqualitäten, gesellschaftliche Relevanz, Produktionstechnik und Verarbeitung sowie Zukunftsfähigkeit, Nachhaltigkeit und das Thema **Papierkunst** werden vorgestellt.

Das Papiermuseum Düren ist ein Museum zum Anfassen und legt einen Schwerpunkt auf Inklusion. Medienstationen und Tastobjekte vermitteln die Ausstellungsthemen interaktiv. Beim traditionellen **Papierschöpfen** und in Workshops können Besucherinnen und Besucher selbst kreativ werden.

Kontakt:
Papiermuseum Düren
Wallstraße 2-8 · 52349 Düren
Tel. +49 (0) 2421/25-2561
museum@dueren.de
www.papiermuseum-dueren.de

Öffnungszeiten
Di-So 10-17 Uhr, Do 10-19 Uhr
Montags geschlossen

Leopold-Hoesch-Museum

Vielfältige Kunstsammlung und wechselnde Ausstellungen

© Foto: Peter Hinschläger

Mit seinen vielfältigen Ausstellungen und seiner Sammlung bietet das 1905 gegründete Leopold-Hoesch-Museum einen Querschnitt durch die Kunstgeschichte von der Klassischen Moderne bis in die Gegenwart. Zu den Sammlungshighlights zählen Werke von Otto Dix, Wassily Kandinsky, Paul Klee und Marianne von Werefkin, aber auch der kinetische Lichtraum von Otto Piene, in den die Betrachterinnen und Betrachter eintauchen können wie in eine andere Welt. Darüber hinaus widmet sich das Museum mit Wechselausstellungen wesentlichen Positionen internationaler Gegenwartskunst sowie kulturtheoretischen Themen.

Führungen und Workshops sowie ein regelmäßiges Film- und Vortragsprogramm runden die Kunstvermittlung ab. Entdecken Sie nach Ihrem Museumsbesuch ausgefallene Geschenkartikel im Shop oder genießen Sie Erfrischungen im Museumscafé.

Kontakt:
Leopold-Hoesch-Museum
Hoeschplatz 1 · 52349 Düren
Tel. +49(0)2421/25-2561
museum@dueren.de
www.leopoldhoeschmuseum.de

Öffnungszeiten
Di-So 10-17 Uhr, Do 10-19 Uhr
Montags geschlossen

D1

Jülich ist eine Reise wert

Historische Festungs- und moderne Forschungsstadt

Wenn einer eine Reise tut, dann kann er was erzählen. Wer die Herzogstadt Jülich besucht, kann sich darauf verlassen, mit viel Wissenswertem, neuen Eindrücken und Erlebnissen im Reisegepäck zurückzukehren – ob zu Fuß auf den Wegen der Jakobspilger, mit dem Fahrrad auf einer der vielen durch und um die Stadt führenden Radrouten oder auf den Spuren der VIA BELGICA.
Dabei bieten sich Erkundungen für längerfristige Aufenthalte ebenso an wie Tagestouren. Die Zitadelle als „Markenzeichen" der Stadt sollte dabei auf gar keinen Fall ausgelassen werden. Die Jülicher Zitadelle ist eine der am besten erhaltenen Festungen der Frühen Neuzeit im deutschsprachigen Raum. Architektonisches Schmuckstück ist die Ostfassade des herzoglichen Schlosses im Stil der italienischen Hochrenaissance.

Im Schlosskeller wird eine Ausstellung zur Geschichte der Anlage und des Jülicher Landes gezeigt. Besonders eindrucksvoll ist die 90.000 Quadratmeter große, aufwändig restaurierte Festung mit ihren Wällen, Gängen und Kasematten.

Im Museum Zitadelle kann die Geschichte des Bauwerks und der Stadt erkundet werden - in Verbindung mit einer zuvor gebuchten Gästeführung eine wunderbare Gelegenheit, Jülich kennenzulernen – und zu erfahren, wie die Herzogstadt zu ihrem Namen kam.

Mitten in der Stadt gelegen, ist die Zitadelle natürlich auch Kulisse für zahlreiche Veranstaltungen in der Stadt, die alljährlich Besucher nicht nur aus der Eifel anlocken. Dazu gehört vor allem seit über 25 Jahren der Kunsthandwerkerinnenmarkt Mitte Juni.

Als kreativer Schmelztiegel präsentiert die Veranstaltung Kunstwerke aus Frauenhand in einer einzigartigen Vielfältigkeit. Alljährlich werden über 30.000 Gäste erwartet und mit allen Sinnen verwöhnt. Die Besucher können sich darauf verlassen, hier eine einzigartige Mischung aus traditionellem und modernem Kunsthandwerk zu finden. Aber auch das Weinfest am zweiten Juli-Wochenende, die Bierbörse Anfang September, der KinderKulturSommer im August im Renaissancegarten, Musikkonzerte in der Schlosskapelle der Zitadelle und der traditionelle Weihnachtsmarkt sorgen dafür, dass Jülich jederzeit eine Reise wert ist.
Weitere Informationen zu Gästeführungen in Jülich beim Stadtmarketing Jülich unter 02461-63418, per Email unter stadtmarketing@juelich.de und im Internet unter www.juelich.de/gaestefuehrungen.

Kontakt: Stadt Jülich
Amt für Stadtmarketing
Große Rurstr. 17, 52428 Jülich
Tel. +49 (0)2461-63418
stadtmarketing@juelich.de
www.juelich.de/gaestefuehrungen

ENERGETICON Alsdorf

Das Energie-Erlebnis-Museum im Herzen der Städteregion

Ein Ort voller Energie
Dass das ENERGETICON mehr ist, als ein normales Bergbaumuseum, wird jedem Besucher recht schnell klar, der den ersten Raum der Ausstellung betritt. Man taucht ein in eine andere Welt. Schaut man nach oben, blickt man direkt in unsere Sonne und das bei Tag und Nacht. Durchschreiten Sie alleine, mit der Familie oder in Gruppen mit bis zu 25 Personen den Weg der Energie. Angefangen beim Urknall, über den fossilen Rohstoffabbau bis hin zur regenerativen Energie.

Untertage - durch die Zeit zum Ursprung der Energie
Fühlen, hören und riechen Sie in unseren Untertagesstrecken den Bergbau, der hier bis 1983 auf dem Gelände von Anna II betrieben wurde. Lassen Sie sich von einem unserer Steiger bei einer Steigerführung seine „Kull" erklären. Bei der authentischen Führung durch „seine" Grube lässt er Sie den Bergbau durch seine Augen sehen und erleben. Erleben Sie den Stolz, der noch heute spürbar über dem ganzen Gelände liegt, wenn unsere Steiger von Ihrer Zeit unter Tage erzählen.

Anfassen ausdrücklich erlaubt…
…bei den Exponaten und Versuchsaufbauten im regenerativen Teil des „Energie - Erlebnis - Museums". Gäste aller Altersstufen können hier ausprobieren, welche Energieformen es gibt, wie diese entstehen und wie man die Kräfte, die dort auftreten am besten nutzen und beherrschen kann. Testen Sie selber welche Art von Aufbau für Windräder am effektivsten ist, spüren Sie die Sonnenenergie und versorgen Sie durch Ihre eigene Muskelkraft eine kleine Stadt mit Strom.

Öfter mal was Neues
Fragen Sie bei Ihrem Besuch an unserer Kasse doch einfach mal nach der aktuellen Sonderausstellung. Ob eine Bilderausstellung mit oder unser Übernachtungsevent von Sleeperoo in der Kaue. Mit Sicherheit ist auch für Sie etwas dabei. In den Monaten von März bis Oktober können Sie auch eine Fördergerüstbesteigung oder einen geführten Trip in das angrenzende Naturschutzgebiet des Haldenlandschaftsparks buchen.

Ein Tag reicht nicht aus?!
Sollte Ihnen der eine Tag des Besuchs in der Energie-Erlebniswelt nicht gereicht haben, kein Problem! Sichern Sie sich eine unserer Jahreskarten oder mieten Sie unsere Räumlichkeiten! Egal ob Schulklassen, Firmen- oder Privatveranstaltung. Wir bieten den Raum für Ihre Ideen.

ENERGETICON gGmbH
Konrad-Adenauer-Allee 7 · D-52477 Alsdorf
Tel. +49 (0) 2404 / 599 11-0
info@energeticon.de · www.energeticon.de
Öffnungszeiten:
Ausstellungen: Di. - So. 11-17 Uhr
Führungen: nach Vereinbarung
Bistro & Restaurant EDUARD:
Mi. & Do. 11-22 Uhr, Fr. & Sa. 11-23 Uhr
So. 11-21 Uhr

Kupferstadt Stolberg

Wiege der deutschen Industrie

Foto @ Michael Eimler

Foto @ Domenik Ketz

Wer nach **Stolberg**, in die etwa 60.000 Einwohner große Stadt in der StädteRegion Aachen kommt, sollte Neugierde mitbringen und für Kontraste offen sein. Denn Stolberg bedeutet sowohl Natur als auch Industrie, es bedeutet Geschichte und Kultur mit lebendiger Vergangenheit neben modernem Ausbau.

Die **mittelalterlich anmutende Burg**, das Wahrzeichen der Kupferstadt, thront auf einem mächtigen **Kalksteinfelsen** oberhalb des Vichttales. Unterhalb der Befestigungsanlage liegt der in großen Teilen erhaltene historische Stadtkern mit seinen verwinkelten Gässchen und versteckten Plätzen. Die einzigartigen Kupferhöfe und die drei Altstadtkirchen sind Zeitzeugen der industriellen Entwicklung und Blütezeit Stolbergs im 17. und 18. Jahrhundert. In dieser Zeit wurde aus dem hier abgebauten Zinkerz (Galmei) und dem importierten Kupfer die Legierung Messing, das „Gelbe Gold", in den Kupferhöfen hergestellt. Die Kupfermeister nannten das Metall, das ihnen zu immensem Reichtum verhalf, das „Gelbe Kupfer".

Neben der Innenstadt prägen **15 weitere Ortsteile** das Leben der Kupferstadt. Die historischen Dorfkulissen in Bruchsteinmauerwerk vermitteln noch sehr viel Urwüchsigkeit. Ein Paradebeispiel ist der Straßenzug **„Alt Breinig"**, welcher, in Gänze unter Denkmalschutz gestellt, zu den **„Historischen Ortskernen in NRW"** zählt. Darüber hinaus erzählen die verschiedenen Museen viel von Stolbergs Geschichte. So setzt sich zum Beispiel das Industriemuseum **Zinkhütter Hof** mit der Industrie- und Sozialgeschichte des Aachener Raums auseinander. Leider sind die Altstadt und weitere Ortsteile bei dem Hochwasser im Juli 2021 stark in Mitleidenschaft gezogen wurden, weshalb vielerorts noch Baumaßnahmen in Stolberg stattfinden. Außerdem werden die Burg und das Museum in der Torburg momentan umgebaut, weshalb es zu Einschränkungen der Öffnungszeiten kommen kann. Während vor allem im Norden der Stadt die Bebauung dicht ist, schließen sich im Süden weitläufige bewaldete und abwechslungsreiche Erholungszonen mit zahlreichen Naturschutzgebieten an.

Die **Naturschutzgebiete „Schlangenberg" oder das „Münsterbachtal"** sind bei Wanderfreunden und Botanik-Fans bekannte Ziele. Der wald- und wasserreiche Gürtel von der Wehebachtalsperre im Osten bis zum Walddorf Zweifall im Süden gehört bereits zum Naturpark Nordeifel. Ein wichtiges Highlight unter den zahlreichen Wanderwegen der Region ist die etwa 16 Kilometer lange „Kupferroute", Premium-Wanderweg und Zubringer zum Eifelsteig, welcher auf über 300 Kilometern von Aachen nach Trier führt. Vom ‚Alter Markt' im Herzen der Altstadt bis Kitzenhaus ist er binnen eines halben Tages zu erwandern.

Kontakt: Stolberg-Touristik
Tel. +49 (0)2402/99900-80
touristik@stolberg.de
www.stolberg-erleben.de

Gästeführungen in Stolberg

Vielfältige Möglichkeiten die Kupferstadt zu erkunden

Foto © Paul Nikitin

Die Stolberg-Touristik bietet Besuchern und Einwohnern gleichermaßen die Möglichkeit im Rahmen vieler spannender und unterhaltsamer Touren Stolberg zu erkunden.

Altstadt-Führung: Jeder 1. Samstag im Monat um 11 Uhr, ganzjährig
Burg-Führung: Jeder 2. Sonntag im Monat um 15 Uhr, April bis Oktober
Kupferhof-Führung: Jeder 3. Sonntag im Monat um 11 Uhr, April bis Oktober
Nachtwächter-Führung: Jeder Samstag in der Adventszeit um 18 Uhr
Eine Anmeldung ist für alle Führungen erforderlich!

Außerdem im Angebot sind weitere thematische Führungen: Unter anderem Kräuter-Wanderung, Pilz-Wanderung, Holunder-Workshop, Stolberger Anekdoten und Ameröllchen, Kinder-Nachtwächter-Führung, Führung zur Stolberger Brauhauskultur und vieles mehr. Alle Führungen sind auch für individuelle Gruppen zum Wunschtermin buchbar.

Kontakt: Stolberg-Touristik
Tel. +49 (0) 2402/99900-80
Fax +49 (0) 2402/99900-82
touristik@stolberg.de
www.stolberg-erleben.de

Lernort für Jung und Alt

Museum und Forum Zinkhütter Hof in Stolberg

Als Museum für Industrie-, Wirtschafts- und Sozialgeschichte der Region Aachen zeigt der Zinkhütter Hof die Entwicklung einer der ältesten Industrieregionen in Mitteleuropa. Die ständige Sammlung widmet sich den Themen „Stolberger Gold", „Zink, ein Allerweltsmaterial", „Aachener Nadel" und „Mobilität". Daneben werden in wechselnden Ausstellungen immer wieder andere Themen lebendig.

Das Museum bietet auch Führungen und Workshops für Kinder und Jugendliche an. Um ihnen einen altersgerechten Zugang zur Geschichte ihrer Region zu ermöglichen oder einen ersten Anstoß in Richtung Berufsorientierung zu geben, können im Forum Zinkhütter Hof eine Geschichtswerkstatt oder eine Zukunftswerkstatt besucht werden. Das Forum Zinkhütter Hof ist ein außerschulischer Lernort, mit abwechslungsreichem Programm weit über die traditionelle Schul-, Aus- und Weiterbildung hinaus.

Kontakt: Zinkhütter Hof
Cockerillstraße 90 · 52222 Stolberg
Tel. +49 (0)2402 / 903130
(zu den Öffnungszeiten)
www.zinkhuetterhof.de
Öffnungszeiten:
Montag geschlossen
Dienstag bis Freitag von 14:00 - 17:00 Uhr,
Samstag von 14:00 - 18:00 Uhr
Sonntag von 10:00 - 18:00 Uhr

B1

Geben Sie Senf dazu!

In der historischen Senfmühle, geben Sie Senf dazu! Im malerischen Städtchen Monschau, wird noch heute Senf handwerklich hergestellt

Im wunderschönen Monschau finden Sie uns, die aus Funk und Fernsehen bekannte **Historische Senfmühle Monschau** anno 1882. Anfangs wurde die historische Senfmühle noch über ein Wasserrad angetrieben, später dann mit einer alten Transmission, die noch immer in Betrieb ist. Zwischen den alten Mahlsteinen stellt die Senfmüller-Familie wie in alten Zeiten Moutarde de Montjoie, den Monschauer Senf, nach Ururgroßvaters Rezept her. Besucher können die Historische Senfmühle besichtigen und bei der Produktion zuschauen. Es gibt Senfkreationen verschiedenster Geschmacksrichtungen, z.B. fruchtig wie Johannisbeere und Feige, scharf wie Chili und Grüner Pfeffer oder süß wie Honig-Mohn und Biersenf.

Im angeschlossenen Senflädchen können Sie unter derzeit 22 Sorten Ihren Lieblingssenf probieren. Aufgrund des Hochwassers ist das Senflädchen vorübergehend ins Restaurant Schnabuleum umgezogen, damit das Geschäft saniert werden kann. Mitte 2022 wird es hoffentlich zurückziehen und das Restaurant wiedereröffnen. Im Laden finden Sie auch mit Senf verfeinert eine Spirituosenserie, Kaffee-Sahne-Senflikör (Moutardino) oder Senfgin; eine Saucenserie wie Senfschatnes, Senfmojo oder freche Senffrüchtchen und vieles mehr. Mit Senf kann man geradezu alles verzaubern. Die Nostalgiedose für Senfpralinen und hochwertige Senfschatzkistchen sind auch wunderschöne Geschenke, von denen Sie eine große Auswahl in allen Größen und Zusammenstellungen bei uns finden können.

Der Weinkeller umfasst über 400 verschiedene Weine aus aller Welt. Und es gibt etwas Neues, einen **Escape Room**, den Rätselraum „Clemens Geheimnis“, natürlich im Zusammenhang mit der „Senfmühle“.

Kontakt:
Historische Senfmühle Monschau
Laufenstraße 118 · 52156 Monschau
Tel. +49 (0)2472 / 2245
info@senfmuehle.de
www.senfmuehle.de

Führungen und Mühlenabend:
Mi. und Fr. 11 Uhr und 14 Uhr Führungen für Einzelpersonen (von März bis einschließlich Oktober), zu Corona-Zeiten immer mit Voranmeldung. Gruppenführungen ab 12 Personen gibt es zu zuvor schriftlich vereinbarten Terminen für 3 Euro pro Erwachsenen und 2 Euro für Schüler. Zu den Kinderführungen wird im Moment ein neues Konzept entwickelt.

Jeden Donnerstag gibt es den **Mühlenabend** mit Voranmeldung. Ab 18 Uhr Besichtigung der Senfmühle mit Führung und anschließendem 3-Gang-Überraschungsmenü, mit Espresso und „original Monschauer Senfpraline“ sowie einem Töpfchen Senf als Gastgeschenk. Das Essen findet derzeit in einem befreundeten Restaurant, den Laufenbachstuben, statt.

Wie in der Stadt - nur besser

Ländlich und doch alles vorhanden:
Simmerath als attraktive Alternative zur Stadt

Simmerath zeichnet sich durch viele Besonderheiten aus: sei es die hohe Lebensqualität nicht nur für Familien, die Nähe zum Wasser, Nationalpark-Natur, die Luftqualität oder auch der starke lokale Einzelhandel sowie das Angebot im Gesundheitsbereich.

Im unmittelbaren Umfeld gibt es alles, was man zum alltäglichen Leben braucht. Daher lässt sich hier mit Selbstbewusstsein behaupten: Wie in der Stadt – nur besser. So Simmer.

Bequem einkaufen und Natur genießen
Mit seinen insgesamt 130 Geschäften hält Simmerath ein reichhaltiges Angebot bereit, das zum Einkaufsbummel einlädt.

Zahlreiche Gewerbe- und Handelsbetriebe sowie ein vielseitiges, modernes Einzelhandelsangebot erfüllen alle Kundenwünsche: von der Waschmaschine bis zum trendigen Outfit, von der kompletten E-Bike-Ausrüstung bis hin zu den leistungsstarken Gartengeräten oder Baumaterial für Haus und Garten. Kostenlose Parkplätze ermöglichen einen stressfreien Einkauf.

Die zahlreichen Cafés und Lokale laden dazu ein, den Einkaufsbummel abzurunden. Wer jedoch lieber einen Abstecher in die Natur machen möchte, findet rund um den Rursee und in den schönen Orten, die zu Simmerath gehören, viele Möglichkeiten, die Freizeit zu genießen.

Rundum gesund
Auch mit der gesundheitlichen Versorgung kann Simmerath punkten: Die Eifelklinik St. Brigida ist mit ihrem guten Ruf und ihren modernen medizinischen Möglichkeiten über die Gemeindegrenzen hinweg ein starker Magnet für viele Menschen, die sich in Behandlung begeben müssen. Daneben steht mit mehr als 20 Arztpraxen eine Vielzahl an Fachärzten zur Verfügung.

Darüber hinaus gibt es Gesundheits- und Fitnessangebote, die von ausgebildeten Therapeuten, Trainern und Heilpraktikern begleitet werden. So müssen beispielsweise Anwendungen und Behandlungen auch während des Urlaubs nicht unterbrochen werden.

Lebensqualität pur
Simmerath hat nachweislich die beste Luft von NRW. Genießen Sie die wohltuende Kraft der frischen, sauberen Luft, egal ob beim Wandern, Paddeln oder Schwimmen – Simmerath und die Region ermuntern dazu, aktiv zu werden.

Wir laden Sie herzlich ein, sich von Simmerath begeistern zu lassen! Wie in der Stadt, nur besser!

Kunst ist befreiend

Kunstakademie Heimbach: Kreativität erleben und Gleichgesinnten begegnen

Die Internationale Kunstakademie Heimbach ist eine anerkannte Bildungs- und Ausbildungsstätte für das künstlerische Schaffen in der Bildenden Kunst im Rheinland. Sie setzt es sich zum Ziel, die Kreativität von Menschen aller Generationen, Nationalitäten und Berufe zu wecken und zu fördern.

Unter wissenschaftlicher Leitung vermitteln hier 49 erstklassige Dozentinnen und Dozenten aus 14 Nationen mit sehr guten pädagogischen Fähigkeiten in den einzelnen Kunstgattungen (Malerei, Bildhauerkunst, Keramik, Zeichnung, Druckgrafik, Fotografie, Film, Video, Performance) entsprechende Kenntnisse und Techniken. Die Dozenten begleiten die Studierenden von der Idee eines Werkes bis zur Vollendung, helfen bei der Entdeckung der persönlichen künstlerischen Ausdrucksfähigkeit und unterstützen die Entwicklung einer individuellen Formensprache.

INTERNATIONALE KUNSTAKADEMIE HEIMBACH | EIFEL

Kontakt: Internationale Kunstakademie
Heimbach/Eifel · Hengebachstraße 48
52396 Heimbach · Tel. +49 (0)2446/809700
info@kunstakademie-heimbach.de
www.kunstakademie-heimbach.de

Abheben auf dem Flugplatz Dahlemer Binz

Erleben und Erkunden am höchstgelegenen Ort der Gemeinde Dahlem

Auf dem größten Flugplatz der Region auf der Hochebene der **Dahlemer Binz** haben Flugfans die große Auswahl:
Mit einem **Segelflugzeug lautlos in die Lüfte gehen**, bei einem **Rundflug mit dem Motorflugzeug** oder **Gyrocopter** die tolle Eifellandschaft von oben erkunden, ein **Tandem-Fallschirmsprung** aus 4.000m Höhe wagen oder eine **Zeppelin- oder Ballonfahrt** mitmachen.

Und bei den Unternehmen und Flugvereinen am Flugplatz ist auch eine intensivere Beschäftigung mit dem Hobby möglich. Die **Flugschule** Air Academy ermöglich den Einstieg in den Motorflug, die größte **Fallschirmsprung-Basis Sky-Fun** in NRW bildet im Fallschirmsprung aus, die zahlreichen Segelflugvereine freuen sich über neue Team-Mitglieder und auch eine Gyrocopter-Lizenz kann erworben werden.
Für Flugzeugbesitzer bieten die Flugzeughallen auf der Dahlemer Binz eine beliebte Basis.
Wer nicht selbst in die Luft gehen möchte kann von der **Restaurant-Terrasse** dem Fluggeschehen zusehen. `Action´ für Hobbyrennfahrer bietet die benachbarte **Kartbahn Dahlemer Binz**. Eine ruhige Alternative ist die **Wanderung** rund um die Hochfläche, durch den Schmidtheimer Wald und vorbei am **Schloss Schmidtheim** und zum einmaligen **Generationen-Park**.

www.dahlemer-binz.de
www.kartbahn-dahlemer-binz.de
www.schloss-schmidtheim.de

Ort der Stille und geistigen Einkehr

Die Abtei Mariawald ist seit vielen Jahrhunderten ein Ort des Gebetes und ein Ort der Gastlichkeit auf der Reise durch die Eifel.

Malerisch in die Natur des wilden Kermeters oberhalb des **Rursee-Städtchens Heimbach** gebaut, liegt das Kloster Mariawald mitten im Grünen und ist umgeben von der unberührten Natur des Nationalpark Eifel.

Die **Abtei Mariawald** ist ein Ort mit jahrhunderteralter Tradition und war die einzige Männerabtei des Trappistenordens in Deutschland. Nach dem Weggang der Mönche verfolgt der jetzige Betreiber der Klosteranlage das Ziel der Erhaltung dieses geistlichen Ortes, der Klosteranlage als Kulturgut und der Werteüberlieferung der ehemaligen Abtei.
Die Klosterkirche ist als Ort des Gebetes und als Pilgerstätte international bekannt und täglich geöffnet.

Individuelle Gruppenführungen durch das Kloster sind täglich buchbar. Jeden Sonntag um 14.00 Uhr findet eine offene Führung statt. Ein Besuch im Klosterladen und der Klostergaststätte runden Ihren Aufenthalt ab.

Alle Zugänge sind barrierefrei, und für PKW, Camper, Motorräder und Reisebusse stehen ausreichend Parkplätze zur Verfügung.

Im Klosterladen finden Sie neben Kunst und Literatur das komplette Angebot eigener Klosterprodukte, wie die Mariawalder Erbsensuppe, den Klosterlikören, Backwaren, Plätzchen und Pralinen. Weiterhin erhalten Sie Trappistenbier & Käse, Grau- und Schwarzbrot, Brotaufstriche sowie frisches Rind- und Wildfleisch von den eigenen Wiesen und Wäldern.

Die Klostergaststätte sorgt mit ehrlicher, tagesfrischer Klosterküche bei Wanderern, Urlaubsreisende & Tagestouristen für das leibliche Wohl. Im Zentrum des Speisenangebots steht die hausgemachte Mariawalder Erbsensuppe. Klosterbiere sowie Kaffee & hausgemachter Kuchen runden das Angebot ab und geben Stärkung für Körper & Geist.

Kloster Mariawald

Kontakt: Abtei Mariawald
52396 Heimbach
Telefon: +49 (0) 2446/9506-0
Telefax: +49 (0) 2446/9506218
info@kloster-mariawald.de
www.kloster-mariawald.de
Öffnungszeiten:
Klostergaststätte
Mo-So und an allen Feiertagen
10.00 - 17.00 Uhr
Klosterladen
11.00 - 17.00 Uhr

Ardenner Cultur Boulevard

Erlebniswelten zum Staunen, Schlemmen, Shoppen
Einkaufskultur ohne Grenzen

Der **Ardenner Cultur Boulevard**, direkt an der deutsch-belgischen Grenze an der B 265 und B 421 gelegen, lädt zum Staunen, Schlemmen und Shoppen ein. Die Mischung aus einzigartigen Ausstellungen und moderner Einkaufsmeile macht den Ardenner Cultur Boulevard zu einem Ausflugsziel für die ganze Familie und das zu jeder Jahreszeit und stets mit verkaufsoffenen Sonn- und Feiertagen.

Die **ArsKRIPPANA** zeigt Krippenkunst aus aller Herren Länder. Die **ArsFIGURA** führt mit einer einzigartigen Puppensammlung durch die glanzvolle Kaiserzeit. Die **ArsTECNICA** Eisenbahnsammlung lässt die Herzen der Modelleisenbahner höher schlagen.

Der **Ardenner Cultur Boulevard** ist auch ein Paradies für Genießer und Feinschmecker. **Im Ardenner Grenzmarkt AD Delhaize** fühlen sich die Kunden fast wie im Schlaraffenland: Belgische Spezialitäten wie Pralinen, Abteibiere oder der berühmte Ardenner Schinken, französische Spitzenweine und Kaffee zu äußerst günstigen Preisen.
Nach einem Einkaufsbummel ist eine Erfrischung im **Bistro Old Smuggler** zu empfehlen. Das Cafeteria-Bistro ist aber auch darauf eingestellt, seine Gäste mit erstklassigen Speisen zu verwöhnen. Oder kehren Sie ein ins gemütliche Hotel-Restaurant **Balter's Landgasthof**. Hier sind Gäste, Gruppen und Gesellschaften bis 200 Personen willkommen. Frisch gestärkt können Sie dann bei **ArsMineralis** vorbeischauen, dem Fachgeschäft für Mineralien. Erleben und entdecken Sie hier eine große Auswahl an Mineralien, Fossilien, Schmuck, Naturheilmitteln, Geschenkideen sowie Kunst- und Designerstücke. Infos: Infos: www.a-c-b.eu

Ardenner Cultur Boulevard

Kontakt: Ardenner Cultur Boulevard
Prümer Str. 55 · D - 53940 Losheim/Eifel
Tel. +49 (0) 65 57/92 06 30
B - 4760 Büllingen · Hergersberg 4
Tel. +32 (0) 80 548 729

Öffnungszeiten:
AD Delhaize – Ardenner Grenzmarkt:
täglich von 8.30 bis 18.30 Uhr,
Tel. +32 (0) 80/54 84 33.
Bistro Old Smuggler: täglich
von 8.00 bis 18.00 Uhr;
Tankstelle 24 Stunden geöffnet;
Hotel Restaurant Balter: Montags Ruhetag.
Während der Woche nachmittags von
14.30 – 17.30 Uhr geschlossen,
Tel. +49 (0)65 57/920 630
Alles zu finden unter:
www.ardenner-cultur-boulevard.net

Die Tupperware des Mittelalters

Geschichte und Geschichten aus der Lebens- und Arbeitswelt der Raerener Steinzeugtöpfer in der Burg Raeren

Was in heutigen Haushalten die Tupperware oder andere Plastikutensilien sind, das war ab dem ausgehenden Mittelalter, genauer vom 13. bis ins 19. Jahrhundert hinein, das **Rheinische Steinzeug**. Einer der wichtigsten Produktionsorte dieser **extrem hochwertigen Keramikart** liegt heute in Ostbelgien, unmittelbar an der Grenze zu Aachen und Roetgen. Weit mehr als 50 Töpferfamilien prägten das Leben der Dörfer, die heute unter dem Namen Raeren zusammengefasst sind.

Sie nutzten die reichhaltigen Tonvorkommen, die ausgedehnten Laubwälder als Brennstofflieferanten für ihre riesigen Brennöfen und die guten Verkehrsanbindungen über mehrere Jahrhunderte hinweg und produzierten bis zu 500.000 Krüge und Kannen jährlich, die ab dem ausgehenden 16. Jh. bis nach Nord-amerika und Südostasien verkauft wurden.

In der Blütephase und ehe das europäische Porzellan erfunden war, standen reich mit Bildern und Ornamenten verzierte Raerener Krüge auch **auf den Tafeln von Fürsten, Klerus und reichen Bürgern**. Wie diese produziert wurden, welcher besonderen technologischen Entwicklungen es dazu bedurfte, welche handwerklichen Fähigkeiten und künstlerische Kreativität dahinter steckte, wie Prinzipien der Globalisierung bereits damals Einfluss auf unsere Gegend hatten und wie das Leben und die Arbeitswelt der Raerener Töpfer aussahen – das alles präsentiert das **Töpfereimuseum in der Burg Raeren**.

Mehr als 2.000 Ausstellungsobjekte sind in den historischen Räumen mit modernen Medien und einer gelungenen Ausstellungs-inszenierung kombiniert. Wer möchte, kann sich mit der neuen **Museumsapp** vom großen Töpfermeister Jan Emens selbst durch seine Welt führen lassen. Rund um die Burg lädt eine friedliche Kulturlandschaft dazu ein, **„auf den Spuren der Töpfer“** erwandert zu werden. Auch die Anbindung an die Vennbahn-Radwanderroute ist gewährleistet und gegenüber der Burg bietet in einem umgebauten Töpfer- und Bauernhaus die **Cafeteria Haus Zahlepohl.** Möglichkeiten zur Einkehr und regelmäßige Sonderausstellungen des Museums.

Töpferei museum Raeren

Kontakt: Töpfereimuseum Raeren
Burgstraße 103
B-4730 RAEREN
Tel. +32 (0)87 / 850903
Fax +32 (0)87 / 850932
info@toepfereimuseum.org
www.toepfereimuseum.org

Teufelsschlucht & Dinosaurierpark

Von einem uralten Meeresboden zur Reise durch die Erdgeschichte

Diese Landschaft haben Urgewalten geformt: Felstürme, Schluchten und Klüfte, mächtige Bäume, deren Wurzeln sich an den Felsen festkrallen, tief eingeschnittene Flusstäler und phantastische Weitblicke. Die **abenteuerliche Sandsteinfelsenwelt** im Süden der Eifel an der luxemburgischen Grenze fasziniert Kinder genauso wie Erwachsene. Mittendrin: **Die Teufelsschlucht**.

Teufelspfade heißen die Wanderwege durch die berühmte Schlucht, und auch eine Premiumroute des **NaturWanderPark delux** ist nach ihr benannt. Hätte es vor 200 Millionen Jahren uns Menschen schon gegeben, dann hätten wir zum Ausflug in die Südeifel Badezeug und Flossen eingepackt. Denn wer durch die Teufelsschlucht wandert, bewegt sich in einem uralten Meeresboden. Welche Tiere wären uns dort begegnet, wie sah die Landschaft aus, welches Klima herrschte damals? Antworten auf diese Fragen gibt es im **Dinosaurierpark**, nur wenige Schritte von der Teufelsschlucht entfernt. Hier kann man die Lebewesen bestaunen, die damals die Erde bevölkerten, in originalgetreuen, lebensechten Rekonstruktionen. Wir erfahren, warum der Dilophosaurus mit dem auffallenden Kamm und den spitzen Zähnen „Teufelsschlucht-Saurier“ genannt wird, stehen staunend vor dem 23 Meter langen Diplodocus, dessen Babys sich gerade aus den Eiern schälen, und schauen hoch zum Tyrannosaurus Rex auf seinem Felsen.

Durch **mehr als 600 Millionen Jahre** führt die Reise durch die Erdgeschichte in dem großen Urzeitpark mit rund 180 Modellen bis hin zu Mammut und Neandertaler und sogar Zukunftstieren.

Im **PaleoLab**, der Schaupräparation für Fossilien, kann man Wissenschaft live erleben: Hier können Besucher einem Präparator zuschauen, wie er behutsam originale Dinosaurierknochen und Überreste weiterer ausgestorbener Tiere und Pflanzen aus dem Gestein herausarbeitet. Wer selbst ausprobieren möchte, wieviel Geschick und Geduld man zum Freilegen echter Fossilien benötigt, ist im **Forschercamp** des Parks richtig.

KONTAKT:
Dinosaurierpark Teufelsschlucht
Naturparkzentrum Teufelsschlucht
Ferschweilerstraße 50 | 54668 Ernzen
Tel.: +49 (0)6525 / 93393-0
www.dinopark-teufelsschlucht.de
www.teufelsschlucht.de

ÖFFNUNGSZEITEN:
Dinosaurierpark:
12.3.-6.11.2022 täglich 10-18 Uhr
(für angemeldete Gruppen täglich ab 9 Uhr)

Naturparkzentrum:
12.3.-6.11.2022 täglich 11-18 Uhr

Kermeter Alpakas

Entdecke dein Alpaka-Erlebnis!

Wer den sanftmütigen Alpakas einmal ganz nah sein möchte, kann diese faszinierenden Tiere auf verschiedene Weise bei uns erleben.

Geführte Wanderungen
Unbeschwert erlebst du die Natur und entdeckst die Langsamkeit neu. Entflieh der Hektik im Alltag und lass dich von deinem ruhesuchenden Wegbegleiter inspirieren. Auf der gemütlichen ca. zweistündigen Tour bestimmen die Alpakas das Tempo. Unsere Wandertour führt über Wege entlang des Nationalparks Eifel. Die frische Luft, leicht hügelige Landschaft und freien Blick über Land und Flur verspricht ein harmonisches Erlebnis zu werden.

Alpaka - Wiesenzeit
Wer nicht wandern mag, sondern die entspannte Zeit mit der Alpakaherde verbringen möchte, kann die Alpakas auf ihrer Wiese besuchen. Ob alleine, mit Freunden oder der Familie bist du herzlich eingeladen, dabei lernst du allerlei Wissenswertes über die lustigen Clowns und kannst die Ruhe der Alpakas auf dich wirken lassen. Erlebe die neugierigen Wesen mit ihrer entspannten Art in der Herde. Sehr bald spürst Du eine besondere Verbindung zu diesen außergewöhnlichen Tieren und genießt die ausgestrahlte Ruhe.

Esel-Wanderung mit Alpakabesuch
Die geführte Eselwanderung richtet sich sowohl an Familien mit Kindern ab sechs Jahren wie auch erwachsene Eselfreunde. Nach der einstündigen Wanderung mit unseren Zwergeseln besuchen wir die Alpakas auf der Alpakawiese.

Alpaka - Patenschaft
Bei uns hast du die Möglichkeit, für dein ausgewähltes Lieblings-Alpaka eine Patenschaft zu übernehmen!

Erlebnis-Gutschein
Eine tolle Geschenkidee für jeden Anlass, ob Geburtstag, Weihnachten oder für einen lieben Freund.

Gerne bringen wir dir die Welt der Alpakas näher und vereinbaren einen Termin für dich!
Öffnungszeiten Termine nach Absprache oder entsprechend unserer Webseite.

Kermeter Alpakas
„Ata mim Alpaka"

Weitere Informationen, Fotos und unsere Alpakas findest du unter www.kermeter-alpakas.de
Frank und Beatrix Kelleners
Kermeterstr. 28
52396 Heimbach-Hergarten/Eifel
Tel. +49 (0)15734527624

D2

Besucherbergwerk „Grube Wohlfahrt“

Ganzjähriges „Allwetter-Ziel“ für Groß und Klein direkt am Nationalpark

Die **„Grube Wohlfahrt“** liegt bei Hellenthal-Rescheid. Sie wurde vom ausgehenden Mittelalter bis kurz nach dem Beginn des 2. Weltkriegs betrieben. Heute ist die unterirdische Arbeitswelt früherer Generationen als Besucherbergwerk zugänglich.

Kein Ruhetag! Im „GRUBENHAUS“ mit Shop und kleiner Ausstellung zum Rescheider Bergbau starten täglich geführte Touren über eine bequeme Treppe in den geräumigen „Tiefen Stollen“. Die reine, pollenfreie Bergwerks-Luft hat ganzjährig eine Temperatur von nur 8°C! Festes Schuhwerk und angepasste Kleidung sind angeraten.

Geheimnisse der unbelebten Natur erkunden! Farbenprächtige Mineralbildungen sind ebenso zu bewundern wie ein versteinerter Strand des Eifeler Urmeeres. Für Kinder ist der Besuch der Untertagewelt ein besonderes Erlebnis. Im Original erhaltene Felszeichnungen von Bergleuten des 19. Jh. überzeugen noch den letzten Zweifler: Es gab Zwerge in der „Grube Wohlfahrt“!

Kontakt: Besucherbergwerk „Grube Wohlfahrt“
Aufbereitung II Nr. 1 · 53940 Hellenthal
Heimatverein.Rescheid@t-online.de
www.GrubeWohlfahrt.de

Führungen für Einzelbesucher:
täglich um 11.00, 14.00 und 15.30 Uhr,
Nur Gruppen ab 6-8 Personen bitte, vorher anmelden! Sonderprogramme, für Gruppen nach Vereinbarung. Lassen Sie sich beraten:
Tel. +49 (0) 2448/911140 (tgl. 10.30 -16.00 Uhr)

Kartbahn Dahlemer Binz

Ein Erlebnis für die ganze Familie!

Bei uns erleben Sie hautnahen Motorsport! Das Gefühl wie im eigenen Rennwagen!
Egal ob Sie das erste Mal Kart fahren oder schon geübt mit High-Speed über die Strecke brausen. Wir haben für Jeden das richtige Kart.

Ab 130cm Körpergröße und einem Alter von 8 Jahren können sogar schon die Kleinsten Rennluft schnuppern. Für noch jüngere Kinder, gehandicapte Personen oder für jeden Beifahrer stehen auch **Twin-Karts** zur Verfügung, mit denen Sie den Fahrspaß zu zweit erleben können. Für ambitionierte Fahrer halten wir unsere schnellsten Karts für **pures Rennfeeling** bereit. Gruppen-Events mit exclusiver Nutzung der Bahn sind nach Voranmeldung ab 8 Personen möglich. Unsere **1122 Meter lange Strecke** garantiert ein wunderbares Fahrerlebnis in traumhafter Eifelkulisse.
Telefonische Reservierung besonders in den Ferienzeiten ist erwünscht. Bitte beachten Sie die allgemeinen Informationen auf unserer Homepage und die jeweils aktuellen Corona-Schutzmaßnahmen.

Kontakt:
Kartbahn Dahlemer Binz GmbH
Dahlemer Binz 80 · 53949 Dahlem
Tel.: +49 (0)2447/1866
www.kartbahn-dahlemer-binz.de

Öffnungszeiten:
Vom 15. März bis 31. Oktober täglich - außer montags - von 11 bis 19 Uhr
(bei Dauerregen geschlossen)

Wild- und Erlebnispark Daun

Lust auf exotische Tiere, Natur, Spiel und Spaß? Dann liegen Sie mit einem Ausflug in den Wild- und Erlebnispark Daun genau richtig!

© Andre Tietze

Im Herzen der Vulkaneifel liegt eines der faszinierendsten Naturareale Deutschlands, der **Wild- und Erlebnispark** Daun. In einem 220 Hektar großen, prächtigen Mischwald erwartet die Besucher auf einer 8 km langen Auto-Safari viele Überraschungen.

Erleben Sie Rotwild, Damwild, Sikawild, Wildschweine, Mufflons, Lamas und Wildpferde, Kamerun-Schafe, Auerochsen und Wisente in freier Wildbahn. Von sechs Aussichtstribünen können die Tiere beobachtet, fotografiert und gefüttert werden.

Eine weitere Attraktion ist die begehbare, sechs Hektar große **Affenschlucht**, in der eine aufgeweckte Kolonie von 45 frei lebenden Berberaffen eine neue, artgerechte Heimat gefunden hat. Ganz in der Nähe liegt die Greifvogelstation, in der der Falkner bei den täglichen Flugvorführungen (außer freitags) das Flugverhalten seiner Vögel den Besuchern näher bringt.
Außerdem bietet die dem Wild- und Erlebnispark vorgelagerte, 800 m lange Sommerrodelbahn ein aufregendes Erlebnis für Groß und Klein.

Ein ganz besonderes Highlight für Kinder ist eine Riesen-Teppich-Rutsche, der große Abenteuerspielplatz mit einem gigantischen Kletterberg von 5,50 Höhe, zwei riesigen Hüpfkissen und vielen weiteren Attraktionen.

In dem angrenzenden „Bauernhof der Minitiere“, in dem unter anderem Minischweine, Kaninchen, Eichhörnchen, Alpakas und Emus, Schafe und Ziegen, Erdmännchen und Rinder beheimatet sind, können die Kinder mit den Tieren sogar auf Tuchfühlung gehen!

Ab 2018 erwartet Sie ein neues Highlight im Wild- & Erlebnispark Daun: Seit diesem Jahr können Sie unsere Kängurus in ihrem großen begehbaren Gehege hautnah erleben.

Gelegenheit zu einer kleinen Stärkung findet man im Café-Restaurant „Waldhaus Hirschberg“ mit herzhafter Küche. An unserer Affenschlucht haben Sie jetzt auch die Möglichkeit, unser gemütliches Bistro mit Sonnenterrasse und einem Spielplatz für die Kinder zu besuchen.

KONTAKT:
Wild-und Erlebnispark Daun
Wildparkstr. 1 · 54550 Daun
Tel. +49 (0)6592-3154 · Fax 06592-957405
www.wildpark-daun.de
erlebnispark-daun@t-online.de

ÖFFNUNGSZEITEN
15.03-15.11. von 10.00-18.00 Uhr
(Letzter Einlass 17.00 Uhr)
16.11-14.03 von 10.00-16.00 Uhr
(letzter Einlasse 15.00 Uhr)

Hochwildpark Rheinland

in Kommern · „Natur hautnah erleben“

- schnell über die A 1 zu erreichen
- wunderschönes Wald- und Wiesengelände
- über 200 heimische Wildtiere in Freigehegen
- Tribünen und Aussichtsplätze
- Kleintiergehege für die jüngsten Besucher
- Abenteuerspielplatz
- Café mit Terrasse
- Picknickplätze
- Grillplätze gegen Gebühr (Buchung erforderlich)
- Eventrucksack für Kindergeburtstage
- kostenfreie Audioguidetour per Smartphone
- Waldpädagogik und Führungen auf Anfrage
- kostenlose großzügige Parkplätze
- Hunde, angeleint willkommen
- ein Parkteil nur bedingt barrierefrei

Vergessen Sie den Alltag! Erleben Sie über 200 Wildtiere im Hochwildpark Rheinland: Rotwild, Damwild, Elche, Wildschweine, Steinböcke, Muffelwild, Steppenrinder und viele andere. Atmen Sie den Duft von Wald und Wiesen. Rasten Sie auf lauschigen Picknickplätzen, genießen Sie traumhafte Ausblicke. Familienfreundlichkeit wird groß geschrieben im Hochwildpark Rheinland. Am Eingang begeistert der Kleintierzoo mit Ziegen, Esel, Kaninchen und Hühnern die jüngsten Besucher. Streicheln und füttern gern gesehen! Auf dem Abenteuerspielplatz klettern, spielen und toben die „kids“ nach Herzenslust. Den Proviant für die Familie verstauen Sie schnell und einfach im Bollerwagen, der am Eingang für Sie bereitsteht. Schauen Sie auch mal im Waldhaus Grill und Café vorbei. Bei Kuchen und Kaffee, Würstchen, Wildfrikadellen und vielen anderen Leckereien können Sie das Erlebte in gemütlicher Atmosphäre Revue passieren lassen. Tanken Sie neue Kraft im Hochwildpark Rheinland. Ganzjährig geöffnet und nur einen Katzensprung von der A1 entfernt.

HOCHWILDPARK KOMMERN

Kontakt:
Hochwildpark Rheinland
Becherhofer Weg 71
53894 Mechernich-Kommern
Tel. +49 (0)2443 / 6532
Fax +49 (0)2443 / 911 828
info@hochwildpark-rheinland.de
www.hochwildpark-rheinland.de

Öffnungszeiten
Ganzjährig geöffnet:
März bis Oktober: täglich von 9-18 Uhr,
November bis Februar: täglich von 10-17 Uhr

Krewelshof Eifel

Glücksmomente für die ganze Familie in Mechernich-Obergartzem

Inmitten der eigenen Obstplantagen und Felder liegt der Krewelshof Eifel. Auf dem Weg zum Nationalpark Eifel bietet der Krewelshof viele kleine und große Glücksmomente für die ganze Familie.

Hofmarkt - das Einkaufserlebnis: Aus den Manufakturen stöbern nach schmackhaften Marmeladen, Geschenke aus der Eifel, viel Handgemachtes und nach Omas alten Rezepten, das beliebte Zwetschgenkraut, und eigene Kräuterprodukte aus dem Kräutergarten. Tipp: unbedingt den Ziegenkäse aus der Krewelshofer **Hof-Käserei** probieren! Dazu ein frisches Brot aus der **Hof-Bäckerei**.

Direkt an der **Café-Terrasse** erstreckt sich der Krewelshofer See. Der Hof ist so facettenreich wie seine Besucher: Ob Familien aller Größen, Schulklassen, Unternehmen oder Hochzeitsgäste – das gemeinsame Erleben und Entspannen wird auf dem Krewelshof großgeschrieben. Bei den vielen Veranstaltungen stehen Geselligkeit und Lebensfreude im Mittelpunkt. Kinder sind ganz besonders willkommen.

Kinder- und Familienprogramm: Für Kinder ist das große Gelände rund um den Krewelshofer See ideal zum Entdecken der Natur. Zur Jahreszeit passend lockt eine Strohburg, der Kräuter-Workshop (Termin-Reservg.), das weitläufige Mais-Labyrinth unter freiem Himmel, das emsige Kinder-Kürbisschnitzen, und die fröhliche Kürbisschau bei Nacht, mit Grill & Cocktails am See. Ab Mitte November öffnen die überdachte echte Eisbahn und das Weihnachts-Postamt – nun ist wieder heimelige Weihnachtszeit auf dem Krewelshof Eifel - schauen Sie vorbei!

Gastronomie – das Frischeerlebnis: Das Hof-Café bietet im hellen nordisch-Eifel Ambiente täglich ab 9 Uhr ein reichhaltiges Frühstücks-Buffet, inklusive Kaffeespezialitäten. Ab 11:30 Uhr (be)zaubern die Hof-Köche mit frischen Mittagsgerichten aus der offenen Küche, und es lockt wieder das bunte Kuchenbuffet.

Öffnungszeiten Café: Mo.-So. 9:00-18:00 Uhr
Bootshaus am See - erholen oder nach Herzenslust feiern: Ob gesellig am langen Familientischoder entspannt oder auf der Terrasse am See – mit einem köstlichen Stück selbstgemachter Sahne-Torte oder einem Glas Hausmacher Sekt lässt sich der Ausblick genießen.
Besuchen Sie unseren **Tourist-Information** und nehmen Sie die neuesten Informationen zum Nationalpark und Eifeltourismus mit.

Krewelshof
Natur. Genuss. Lebenslust.
EVENTLOCATION KÖLN & EIFEL

Kontakt: Krewelshof Eifel
Krewelshof 1 · 53894 Mechernich-Obergartzem
Tel. +49 (0) 2256-95988300
www.krewelshof.de

Geheimnisvolle Schächte!

In die Unterwelt Mechernichs führen die Stollen und Abbaukammern des Besucherbergwerks Günnersdorf

Fotos: Stadt Mechernich/Ralph Sondermann

Der Erzbergbau am Mechernicher Bleiberg ist mehr als 2.000 Jahre alt. Kelten und Römer schürften hier bereits nach Erz. Die Grube Günnersdorf in Mechernich entstand in der zweiten Hälfte des 19. Jhr., der Blütezeit des Bergbaues, und wurde mit Unterbrechungen betrieben. Im Zweiten Weltkrieg dienten die Stollen der Mechernicher Bevölkerung als Luftschutzanlage. 1957 wurde der Bergbaubetrieb endgültig eingestellt. Seit 1995 ist die Grube Günnersdorf ein Besucherbergwerk mit Museum.

Im Bergbaumuseum sind Werkzeuge, Grubenlampen und Uniformen der Bergleute zu bewundern. Durch eine originalgetreue, obertägige Modellanlage (15m x 2m), im Maßstab 1:100, erhält der Besucher, mit Hilfe von sachkundigen Grubenführern Einblicke in die Bergwerksgeschichte. Das Model wurde in vielen ehrenamtlichen Stunden und mit Liebe zum Detail von Mitgliedern des Fördervereins entworfen und angefertigt.

Mit dem Bergmannsgruß „Glück auf!" geht es dann untertage. Zuvor bekommt jeder Besucher einen Helm. Da im Besucherbergwerk ganzjährig eine Temperatur von 9° C herrscht, ist entsprechende Kleidung anzuraten. Sandalen oder Schuhe mit hohen Absätzen sind ungeeignet. In den Stollen und Gängen erhalten Besucher einen Eindruck davon, unter welch schwierigen Bedingungen die Bergleute das Bleierz abgebaut haben. Während des ca. 1 1/2stündigen Rundgangs weiß der Grubenführer viel über den Mechernicher Bleierzbergbau und die Bergbaugeschichte der Region zu erzählen.

Spannung und Abenteuer verspricht die Schatzsuche im Besucherbergwerk Günnersdorf Kindern im Alter von ca. 6 bis 14 Jahren. Zum Abschluss erhalten alle Teilnehmer eine Urkunde, die sie als Schatzsucher auszeichnet. Die „EifelSchleife", Bergbauhistorischer Wanderweg führt durch den zugänglichen Teil des früheren Betriebsgeländes. Legendär sind auch die geführten Silvesterwanderungen. Eine anmietbare Grillhütte auf dem Gelände des Bergbaumuseums rundet das Angebot ab.

Kontakt: Förderverein
Bergbaumuseum Mechernich e.V.
Bleibergstraße 6 · 53894 Mechernich
Tel. +49 (0)24 43/ 4 86 97 · Fax: 0 24 43/ 82 04
bergbaumuseum-mechernich@t-online.de
www.bergbaumuseum-merchernich.de

Öffnungszeiten:
Di-Sa 14-16 Uhr, So 11-16 Uhr. Täglich (Mo-Ruhetag) findet – unabhängig von der anwesenden Besucherzahl – jeweils um 14 Uhr eine Führung statt. Weitere Führungen werden durchgeführt, wenn mindestens 7 Personen zusammenkommen. Angemeldete Gruppen werden auch außerhalb der angegebenen Zeiten geführt. Einzelbesuchern wird empfohlen, sich möglichst frühzeitig telefonisch anzumelden, um sie bereits terminierten Führungen zuzuordnen. So lassen sich unnötige Wartezeiten vermeiden.

Balance suchen - Natur buchen

Gastgeber-Verzeichnis 2022

Gastgeber
Nationalpark
Eifel

Gastgeber Nationalpark Eifel...

... fühlen sich der Philosophie und den Zielen des Nationalparks verpflichtet.

...erfüllen festgelegte Qualtäts- und Umweltkriterien zur ökologischen, ökonomischen und sozialen Nachhaltigkeit.

... nehmen regelmäßig an Fortbildungen zum Nationalpark Eifel teil.

... informieren ihre Gäste über die zahlreichen Möglichkeiten zum Naturerleben im Nationalpark, und über Idee, Ziele und Gebote des Schutzgebietes.

Detaillierte Informationen zu den zertifizierten Nationalpark-Gastgebern und den Angeboten der "Barrierefrei-qualifizierten" Betriebe erhalten Sie auf der Internetseite www.nationalpark-gastgeber.eu.

Einen schönen Aufenthalt wünschen
Ihre Gastgeber Nationalpark Eifel

Geschäftsstelle
Gastgeber Nationalpark Eifel
Seeufer 3
52152 Simmerath-Rurberg
Telefon +49 (0)2473 9377-17
Telefax +49 (0)2473 9377-20
info@nationalpark-gastgeber.eu
www.nationalpark-gastgeber.eu

Buchungs-Hotline
+49 (0)6551 9656-0
www.eifel.info

1 **Hotel Haus Seeblick** Nideggen-Schmidt
2 **Hotel Roeb** Nideggen-Schmidt
3 **Hotel Zum kleiner Seehof** Simmerath-Woffelsbach
4 **Hotel Lindenhof** Monschau
5 **Hotel-Restaurant Haus am See** Simmerath-Einruhr
6 **Hotel-Restaurant Haus Salzberg** Schleiden-Gemünd
7 **Hotel Eifelkern** Schleiden
8 **Pension-Ferienwohnung Haus Diefenbach** Heimbach-Hasenfeld
9 **Eifelblümchen Apartments und Zimmer** Heimbach-Hasenfeld
10 **Pension Müller - Zum alten Rathaus** Schleiden-Gemünd
11 **Gästehaus Im Tal 18** Hellenthal-Reifferscheid
12 **Ferienwohnung Küpper** Monschau-Kalterherberg
13 **Gemünder Ferienpark Salzberg** Schleiden-Gemünd
14 **Ferienwohnungen Pielorz** Schleiden-Wintzen
15 **Ferienwohnung Bertram** Blankenheim-Lindweiler
16 **Ferienwohnung Eifelblick** Hellenthal-Schnorrenberg
17 **Ferienappartements Haus am Giebel** Heimbach
18 **Ferienhaus Eifelsonne** Hellenthal-Ramscheid
19 **Restaurant Genießer Wirtshaus** Simmerath-Rurberg
20 **Restaurant Eifelhaus** Simmerath-Einruhr
21 **Restaurant Rur-Café** Monschau
22 **Alte Molkerei** Monschau-Höfen
23 **Café & Bistro im Wildpark Schmidt** Nideggen-Schmidt
24 **Hofcafé im Krewelshof Eifel** Mechernich
25 **Café Erftgold** Bad Münstereifel
26 **Panoramarestaurant Vogelsang IP** Schleiden
27 **Campingplatz Camp Hammer** Simmerath-Hammer
28 **Naturcampinganlage Schafbachmühle** Schleiden
29 **Jugendherberge Aachen** Aachen
30 **Jugendherberge Burg Blankenheim** Blankenheim
31 **Jugendherberge Hellenthal** Hellenthal
32 **Jugendherberge Bad Münstereifel** Bad Münstereifel-Rodert
33 **Jugendherberge Monschau-Burg** Monschau
34 **Jugendherberge Monschau-Hargard** Monschau
35 **Jugendherberge Nideggen** Nideggen
36 **Jugendherberge Rurberg** Simmerath-Rurberg
37 **Jugendherberge Gemünd Vogelsang** Schleiden

Gastgeber-Kategorien:

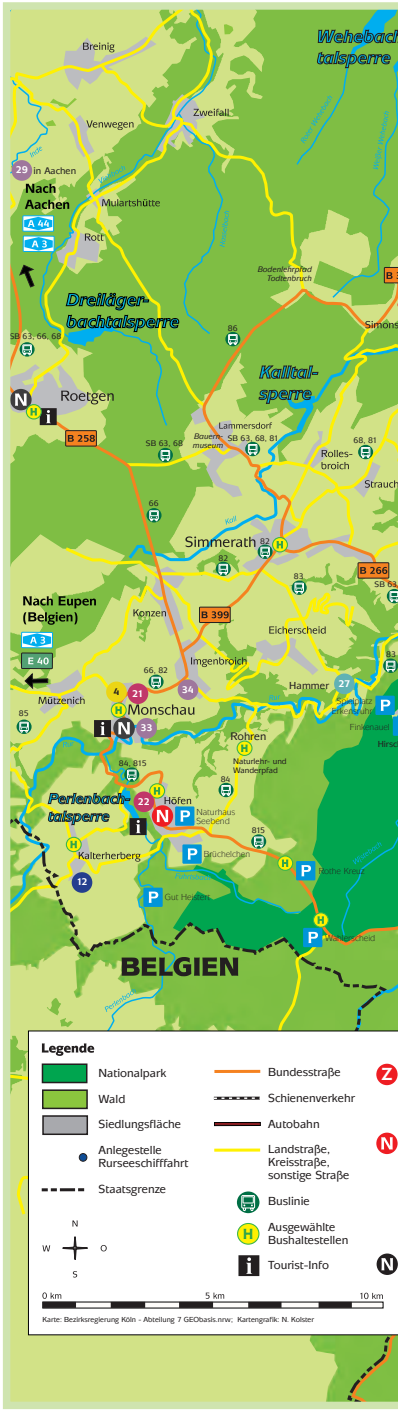

Hotel

Pension

Ferienwohnung

Restaurant/Bistro

Camping

Jugendherberge/-gästehaus

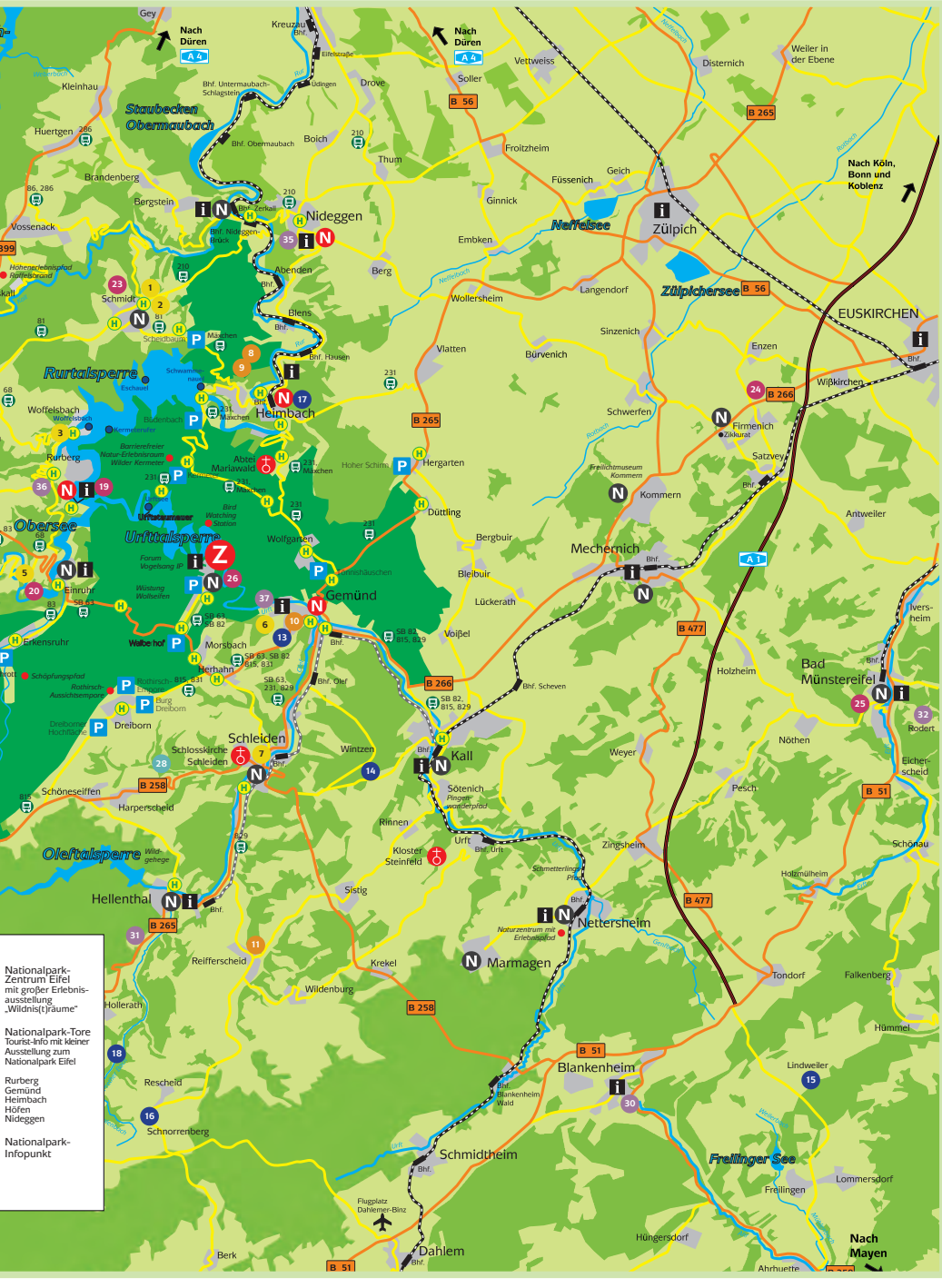

Balance suchen – Natur buchen

Auf Barrierefreiheit geprüfte Gastgeber
Menschen mit und ohne Behinderung oder speziellen Bedürfnissen finden Angebote bei Nationalpark-Gastgebern mit dem „Barrierefrei geprüft"-Siegel der Nationalen Koordinationsstelle Tourismus für Alle (NatKo e.V.). Die NatKo e.V. hat die zertifizierten Betriebe besucht, geprüft und ihre barrierefreien Angebote zielgruppengerecht beschrieben. Hier wissen Familien, Seniorinnen und Senioren, Gäste im Rollstuhl, blinde, gehörlose und andere Besucherinnen und Besucher genau, was auf sie zukommt.

Arrangements
Genießer-Arrangements der Nationalpark-Gastgeber erleichtern Ihnen die Planung für einen entspannten Tagesausflug oder Kurzurlaub. Freuen Sie sich auf abwechslungsreiche Wanderungen und Radtouren, beste Verpflegung und natürlich unsere engagierten Gastgeber. Das alles garantiert Ihnen unvergessliche Tage in der Erlebnisregion Nationalpark Eifel.

www.nationalpark-gastgeber.eu
www.facebook.com/GastgeberNationalparkEifel/

Bowling und Lasertag

In der Kultur- und Freizeitfabrik Zikkurat gibt es spannende Unterhaltungsmöglichkeiten!

In der BOWL-Fabrik treffen Sport und Entertainment in einem multifunktionalen Zentrum, der Kultur- und Freizeitfabrik Zikkurat, aufeinander. Die BOWL-Fabrik befindet sich im einmaligen Ambiente der ursprünglichen Steinzeugfabrik Custodis von 1882. Auf 16 Brunswick-Bowlingbahnen sind die Besucher auf der Suche nach dem nächsten Strike. Doch die BOWL-Fabrik bietet noch mehr: Billard sowie Dart bieten spannende Duelle für Groß und Klein.

Das hauseigene Restaurant lädt seine Gäste mit internationalen Gerichten und kühlen Drinks & Cocktails zum Verweilen ein. Gleichzeitig ist die BOWL-Fabrik auch eine Event-Location. Für rund 120 Gäste bietet sie den idealen Rahmen für Weihnachts- und Betriebsfeiern, Business-Events sowie private Feste.

Kontakt: BOWL-Fabrik
An der Zikkurat 4
53894 Mechernich-Firmenich
Tel. +49 (0)2256/959049
www.bowl-fabrik.de
Öffnungszeiten:
Montag/Dienstag: Ruhetag
Mittwoch - Freitag: ab 15 Uhr
Samstag: ab 14 Uhr, Sonntag: ab 12 Uhr
Gegen Vorlage dieses Heftes erhalten Sie in der BOWL-Fabrik einmalig 10 € Rabatt auf den Standardtarif bei einer Buchung von mind. 2 Std. Nicht kombinierbar mit anderen Aktionen.

In einer rund 1000 Quadratmeter großen Arena können Spieler die moderne Live-Game-Technologie Lasertag spielen – Actionreicher Spaß und ein Adrenalinkick sind garantiert. Dabei handelt es sich um einen wetterunabhängigen und ungefährlichen Freizeitspaß für Jung und Alt. Ausgestattet mit einem Phaser und einer Weste sollen die Spieler möglichst viele Punkte erlangen. Gespielt wird in einem abgedunkelten Labyrinth, die Hindernisse sind mit fluoreszierenden Farben versehen. Gefragt sind Teamfähigkeit, Ausdauer, Zielgenauigkeit und taktisch kluges Vorgehen. In der ehemaligen Fabrik befindet sich die Arena im Erdgeschoss und ist somit barrierefrei zu erreichen. Außerdem besteht die Möglichkeit, die Bar und das Restaurant in der benachbarten BOWL-Fabrik zu nutzen.

Kontakt: Lasertag-Arena Zikkurat
An der Zikkurat 4
53894 Mechernich-Firmenich
Tel. +49 (0)2256/9571653
www.lasertag-zikkurat.de
Öffnungszeiten:
Montag/Dienstag: Ruhetag
Mittwoch – Freitag: ab 15 Uhr
Samstag/Sonntag: ab 12 Uhr
Gegen Vorlage dieses Heftes erhalten Sie in der Lasertag-Arena einmalig das 2-für-1-Angebot: Sie spielen zwei Missionen und zahlen eine. Nicht kombinierbar mit anderen Aktionen, gültig für eine Person.

HUGODROM

3000 m² großer Indoor Action Park für die ganze Familie

Hier kommen alle Besucher auf ihre Kosten: springende, rollende, skatende, hüpfende, schaukelnde, kletternde, krabbelnde, relaxende, tobende, kleine, große, alte und junge.

Attraktionen:

- DNA-Tower mit Rutsche und Seiltunnel für furchtlose Kletterfreunde
- Große Skaterbahn mit steilen Kurven für rasante Fahrten
- Tanzautomat mit coolen Beats für schnelle Moves
- Mega-Bällebad
- Ninja-Action-Parcours
- Spieleparadies für die Kleinsten
- Trampoline für Überflieger
- Piraten-Hüpfschiff für sprunghafte Freibeuter u.v.m.
- Try & buy: HUDORA-Produkte zum Ausprobieren - und zum Kaufen im LADEN*
- Liebevoll hergerichtete Räume zum Feiern von kreativen und bunten Kindergeburtstagen (Bitte frühzeitig anmelden)

HUGODROM
An der Zikkurat 4 · 53894 Mechernich
Tel.: +49 (0) 2191/4489304
mechernich@hugodrom.de
Eintritt: Kinder 0-2 J. gratis, Kinder und Jugendliche 3-18 J. 9 €, Erwachsene 4,50 €
Öffnungszeiten:
Mo, Di, Do, Fr 12-19 Uhr, Sa & So* 10-19 Uhr, Mi Ruhetag, aktuelle Abweichungen möglich: vgl. hugodrom.de

Erlebniswelt Eifeltor

Die Freizeitanlage für die ganze Familie inmitten der Natur

Nervenkitzel bieten die 680 m lange Sommerrodelbahn, die Off-Road-Quadbahn und der Kinderquadparcour. Attraktiv sind die geführten Quadtouren zu den schönsten Plätzen der Nordeifel und in den Nationalpark. **Geschicklichkeit** ist auf der 18 Loch Minigolfanlage gefragt. Beliebt bei Kindern: Der Spielplatz mit elektrischer Schaukel, Elektrokran, Bagger und Trampolinen. Hunger und Durst lassen sich im Restaurant und auf den Aussenterrassen stillen.
Indoor Spielhalle mit Schlittschuhbahn: Unsere Öffnungszeiten entnehmen Sie bitte unserer Internetseite. Gruppen/Schulklassen nach Vereinbarung. Sonstige Tage auf Anfrage.
Idealer Ausgangspunkt für einen Urlaub in der Eifel ist das angeschlossene Hotel mit Gesellschafträumen und Veranstaltungshalle. Jeden 1. Sonntag bietet das Hotel Restaurant Eifeltor ein reichhaltiges Frühstücksbüfett an, sowie jedes Jahr ein großes Weihnachtsbüfett und das große Countryfest im November. Viele Speisen sowie frische Waffeln und verschiedene Burger Variation laden zum Verweilen ein.
KONTAKT: Erlebniswelt Eifeltor
53894 Mechernich-Kommern
Tel. +49 (0)2443 / 98 13 51 · Fax / 98 13 52
info@erlebniswelt-eifeltor.de
www.erlebniswelt-eifeltor.de
Öffnungszeiten: Mit Beginn der Osterferien bis 31. Okt: tägl. 10.00-18.00 Uhr, Gruppen nach Vereinbarung. Direkter Zugang zum Rheinischen Freilichtmuseum mit ermäßigten Kombitarifen.

Flying Fox-Park Seepark Zülpich

Größter Seilrutschen- und Kletterpark in der Region

Foto: © Alexander Zink-faszinatur GmbH

Frei wie ein Vogel fliegen Sie mit bis zu 40 Stundenkilometern über den Seepark Zülpich und den Wassersportsee. Der Flying Fox-Park ist der größte Seilrutschen- und Kletterpark seiner Art im Städtedreieck Köln-Bonn-Aachen. Zwei unterschiedliche Strecken mit jeweils sechs Ziplines, einer Höhe zwischen acht und zwölf Metern und einer Gesamtlänge von 815 Metern bieten einen grandiosen Flug- und Kletterspaß für Anfänger und Fortgeschrittene von 10 bis 99 Jahren.

Im **Flying Fox-Park** können Schulklassen zudem einen erlebnisreichen Ausflugstag erleben, private Gruppen ihre Geburtstagsparty feiern und Firmen ein Teambuilding-Event buchen. Und für die kleineren Besucherinnen und Besucher steht eine Kinderseilbahn zur Verfügung, die der Förderverein Gartenschaupark Zülpich gesponsert hat.

Kontakt: Seepark Zülpich
Am Wassersportsee 7
53909 Zülpich
info@seepark-zuelpich.de
Tel.: +49 (0)2252-52345
www.seepark-zuelpich.de/flying-fox-park

Öffnungszeiten:
Vom 01. April bis 31. Oktober
Fr. 13-18 Uhr (letzte Fahrt 17 Uhr)
Sa., So. & Feiertage: 11-18 Uhr
(letzte Fahrt 17 Uhr)
Von Montag bis Donnerstag ist die Anlage nur für angemeldete Gruppen geöffnet.

Burg Nideggen und Burgenmuseum

Eine Reise ins Gestern und Heute

Burg Nideggen blickt auf eine bewegte Geschichte zurück und ist ein einzigartiges Kulturdenkmal für die Geschichte des Mittelalters im Rheinland und in der Eifel. Die Burg wurde ab dem 12. Jahrhundert als Wohnsitz der Grafen von Jülich erbaut. Der Bergfried beherbergt seit 1979 das Burgenmuseum. Gastlichkeit mit Blick auf die Rur - Eifel ein.
Das **Burgenmuseum Nideggen** heißt Sie zu Ihrer Entdeckungstour in das Mittelalter willkommen. In den Ausstellungsräumen gehen Sie auf Kultur- und Zeitreise in die Welt des mittelalterlichen Burgalltags und erleben das Rittertum sowie die Wirtschaftskultur des Mittelalters im authentischen Umfeld. Im Verlies erfahren Sie, welches Schicksal die Gefangenen der Burg Nideggen ereilt hat. In einer 9 qm großen, multimedialen Präsentation werden Sie Teilnehmer/in des Burglebens und sind hautnah bei der Zerstörung der Burg dabei. Das Burgenmuseum bietet ein umfangreiches Veranstaltungsprogramm sowie Workshops und Führungen für Schulklassen, Familien und Erwachsene. Ebenfalls besteht die Möglichkeit, in der Kapelle des Bergfriedes standesamtlich zu heiraten.

Öffnungszeiten:
Di - So von 10.00 - 17.00 Uhr,
Letzter Einlass: 16.30 Uhr
Tel. +49 (0)2427 / 63 40
Fax +49 (0)2427 / 90 28 85
burgenmuseum@kreis-dueren.de
www.burgenmuseum-nideggen.de

Wildpark Schmidt

In der Eifel zu Hause

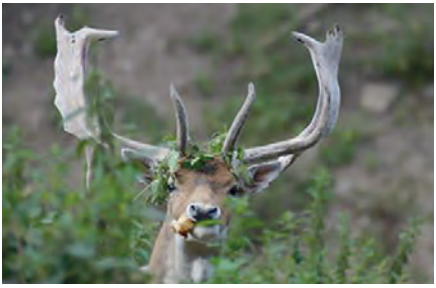

Bauernhofrunde erweitert im Wildpark Schmidt

Direkt am großen Abenteuer-Spielplatz für große und kleine Kinder können die Besucher im begehbaren Ziegengehege den Meckerliesen ganz nah sein. Außerdem warten oberhalb des Spielplatzes die Esel Antje, Heidi, Wuschel und Co. darauf, gestriegelt und gekuschelt zu werden.

Familie Scheidtweiler hat alle Wege neu saniert. Für gehbehinderte Personen, Eltern mit kleinen Kindern und alle Laufmuffel unter uns gibt es nun auch eine kurze Bauernhofrunde, die oberhalb des Wildparks entlang führt. Der Besucher sieht auch auf dem kurzen Stück eine Vielzahl der Tiere: Ziegen, Greifvögel, Kaninchen, Meerschweinchen, Gänse, Laufenten etc., Hängebauchschweine, Kamerunschafe, Esel und linkerhand ein kurzer Einblick in das Rotwildgehege.

Der reguläre Wanderweg ist insgesamt ca. 5 km lang und führt zum großen Teil durch die neu gestalteten Freigehege, die, sehr groß und weitläufig, ganz dem natürlichen Lebensraum der Tiere angepasst sind. Zu sehen gibt es ganzjährig Rotwild (kein Freigehege) sowie Damwild, Sikawild und Mufflons, die allesamt gefüttert werden können, dazu auf den Weihern verschiedene Entenarten und Nilgänse.

In der **Falknerei** gibt es in 2022 wieder Nachwuchs: Ein weiterer Schwarz- und Rotmilan leisten den bereits vorhandenen Milanen Ewald und Hildegard dann Gesellschaft.

Im **Café und Bistro** gibt es viele Kaffeespezialitäten und den berühmten hausgemachten Kuchen. Pudding- oder Mohnstreusel, Stachelbeer-, Kirsch-, Apfel-, oder Aprikosenstreusel uvm. sowie gebackenen Käsekuchen (sa/so) – hier ist für jeden etwas dabei. Wer den herzhaften Hunger stillen möchte, kann aus Spezialitäten, wie z.B. Brotzeiten mit Hirschschinken aus eigener Produktion oder einer großen Auswahl an Suppen wählen. Hier gibt es Qualität zu fairen Preisen.

Sonn- und Feiertags gibt es großes Frühstück von 9:30 bis 11 Uhr. Serviert werden die leckeren selbstgebackenen Brötchen des Wildparks mit Aufschnittplatte und vielem mehr, was das Herz begehrt. Telefonische Reservierung erforderlich.

Kontakt: Wildpark Schmidt
Wildparkstraße
52385 Nideggen–Schmidt
Tel.: +49 (0)2474-215
Die Öffnungszeiten des Parks und des Cafés sowie die Eintrittspreise des Parks können Sie auf der Homepage einsehen unter www.wildpark-schmidt.de

Adventure Golfspaß im Kalltal

Auf Kallbach´s aussergewöhnlicher 18-Bahnen Adventure-Golf-Anlage sind Spiel und Spannung für jung bis alt garantiert.

Das Freizeithighlight mit dem über 3.000 Quadratmeter großen und abwechslungsreichen Gelände liegt eingebettet im idyllischen Kalltal in Hürtgenwald-Simonskall direkt neben dem Landhotel Kallbach. Die Bahnen sind mit natürlichen Hindernissen, mit Wasser, Steinen und Holz in einem landschaftlich unterschiedlich geformten Gelände angelegt. Bei Kallbach´s Adventure-Golf wird durch Tier-Skulpturen, Baumstamm-Parcours und sogar durch ein Wasserrad gespielt. Dabei sind unterschiedliche Herausforderungen und Schwierigkeitsgrade zu meistern. Die abgewandelten Regeln des „großen“ Golf, die den Spielern zu Beginn ausgehändigt werden, sind für das Spiel massgebend. Ein Spiel, das jede Menge Spaß und Unterhaltung für Teams, Familien mit Kindern und Gruppen bietet. Wer schafft es, mit den wenigsten Schlägen, trotz der ungewöhnlichen Hindernisse, einzulochen? Dabei geht es nicht nur um Sportlichkeit, sondern besonders um Geschicklichkeit und Kreativität. Golfkenntnisse sind für die Funsportart nicht erforderlich, hier kann jeder mitmachen und sich mit anderen messen. Da bei der Anlage auf Kunstrasenbahnen gespielt wird, ist AdventureGolf bei schönem Wetter ganzjährig möglich.

Wer nach dem Golfspielen Lust auf eine Stärkung hat, kann sich nebenan auf der Terrasse oder im gemütlichen Restaurant des Landhotels Kallbach z.B. mit Waffeln oder leckerem Essen verwöhnen lassen.

Preise/Tickets
Tickets sind ausschließlich an der Rezeption im Landhotel Kallbach erhältlich.
Erw. 7,50 € · Ki. (unter 12 J.) 6,50 € · Schulen: 5 € p.P. (Di–Fr) · Gruppenermäßigung ab 10 P. · Preise pro P. und Runde (18 Loch) inkl. Ball- und Schlägerverleih, 1 Score-Card.
Keine Golfkenntnisse erforderlich.
Empf. Mindestalter: 9 Jahre
Kostenloses Kids-Green für jüngere.
Kindergeburtstage, Gruppen-, Firmen-Events Reservierung, Planung und Catering unter Tel. 02429 9444-0
Öffnungszeiten
März–Oktober: tägl. von 10 Uhr bis Einbruch der Dunkelheit*
November–Februar: Di–So von 10 Uhr bis Einbruch der Dunkelheit
* Darüberhinaus bei schönem Wetter auch ganzjährig geöffnet.
Öffnungszeiten für Schulklassen und Gruppen nach Vereinbarung.
Letzter Einlaß: 1,5 Stunden vor Schließung.
* Je nach Witterung können die Öffnungszeiten abweichen. Ausreichend Parkplätze vorhanden.

LANDHOTEL Kallbach® ★★★★ SUPERIOR

Informationen und Buchung:
Landhotel Kallbach
Tel. +49 (0)2429 9444-0
Simonskall 24-26
52393 Hürtgenwald
kallbach.de, eifelgolf.com

Hochseilgarten Hürtgenwald

Neben Abenteuer und Spaß in luftiger Höhe die herrliche Natur und mehr erleben.

Der familienfreundliche Hochseilgarten in der Region bietet mit seinen 130 Einzelelementen, die auf verschiedene Parcours aufgeteilt sind und 1400 m Seilbahnen ein besonderes Erlebnis für die ganze Familie. Hier können die Besucher Abenteuer und Nervenkitzel erleben. In luftiger Höhe kann ein völlig neuer Raum erforscht werden.

Schon Kinder ab 6 Jahren können sich hoch hinaus begeben und zwischen den Bäumen die Herausforderungen bewältigen. Kleinere Kinder können in niedrigen Regionen des Waldes kleine Abenteuer, Kreativität und Geschichten erleben. Für Besucher jeden Alters ist etwas dabei. Zusätzlich umfasst unser Angebot Outdoorkurse in taktischer Selbstverteidigung.
Krav Maga ist ein Selbstverteidigungssystem mit einfach zu erlernenden Lösungen, die leicht für jeden zu erlernen sind.

Auch die Entspannung, Stressbewältigung und Resilienz in der Natur ist unser Thema für Sie. Wir bieten Ihnen Yoga, ShinrinYoku (Waldbaden) Resilienztraining in der Natur an.

Yoga hat eine harmonisierende Wirkung von Körper und Geist. Regelmäßig praktiziertes Yoga und dann noch in der Natur hat viele gesundheitliche Vorteile. Das Immunsystem wird gestärkt und Blockaden werden gelöst.
Beim Shinrin Yoku (Waldbaden) gehen wir absichtslos in den Wald. Durch die Übungen wird Stress reduziert und die Konzentrationsfähigkeit verbessert (auch bei Kindern mit ADHS) und es verbessert die Stimmung.

Resilienz ist das „seelische Immunsystem". Durch ein **Resilienztraining** in der Natur lernen wir unbeschadet mit Krisen umzugehen. Die vorhandenen Schutzfaktoren und Ressourcen werden mobilisiert. Resilienztraining gibt es als Einzel- oder Gruppentraining.

Sie erhalten im **Hochseilgarten Hürtgenwald** ein Erlebnis der ganz besonderen Art für einzelne Besucher, Familien, Gruppen, Firmen und Schulklassen. Hier ist für jeden das Passende dabei. Weitere Informationen geben wir Ihnen gerne unter den unten genannten Kontaktdaten.

Hochseilgarten
Hürtgenwald

Kontakt: Petra Zalfen-Harzheim und Marcus Zalfen
Tel +49 (0)2427/905438
info@hochseilgarten-huertgenwald.com
www.hochseilgarten-huertgenwald.com

GPS Anfahrt: 50.66578 6.34296,
B399 Waldeinfahrt gegenüber dem Ort 52393 Raffelsbrand

Druckereimuseum Weiss im Nationalpark Eifel

Schwarze Kunst im Grünen

Erleben Sie die spannende Welt der „schwarzen Kunst"! Wir nehmen Sie mit auf eine Zeitreise in die Entwicklung des Drucks – von den über 5000 Jahre alten chinesischen Schriftzeichen über die ägyptischen Hieroglyphen bis hin in die Neuzeit, dem hochmodernen Rollenoffsetdruck.

Ein Museum, das zum Mitmachen einlädt und auch dank seines modern eingerichteten Multimediaraums ideal für Workshops, Seminare, Präsentationen und private Feierlichkeiten ist.

Öffnungszeiten
Für Einzelbesucher von Oktober bis März sonntags von 13 - 16 Uhr geöffnet.
Im Eintrittspreis ist eine kostenlose Führung um 14 Uhr enthalten.
Für Gruppen ab 8 Personen öffnen wir das Museum auf Anfrage an allen Tagen!
Eintrittspreise
Einzelbesucher 5 EUR
Familienkarte 10 EUR
Unsere Preise für Gruppenführungen und Workshops für Kinder finden Sie hier:
www.druckereimuseum-weiss.de
Druckereimuseum Weiss
Am Handwerkerzentrum 16
52156 Monschau
Tel. +49 (0)2472 / 982-982
Fax +49 (0)2472 / 982-105
info@druckereimuseum-weiss.de
www.druckereimuseum-weiss.de

DiscGolf Gemünd

Neues und kostenfreies Angebot für alle Altersgruppen

Im Kurpark Gemünd gibt es **ein neues Freizeitvergnügen** für die ganze Familie, für Jung und Alt, Groß und Klein.

DiscGolf ist eine **Trendsportart aus Finnland**, die einfach zu verstehen und zu erlernen ist. Geschicklichkeit spielt ebenso eine Rolle wie die Wahl der richtigen Wurfstrategie und der richtigen Scheibe.

Das Spielprinzip von **DiscGolf** ähnelt dem von „normalem" Golf. An die Stelle von Schläger und Ball treten jedoch dem Frisbee verwandte Flugscheiben (Flying Discs), die es in unterschiedlichen Formen und Gewichten gibt. Statt in ein Loch im Boden wird auf einen Fangkorb aus Metall geputtet. Vergleichbar zum Golf geht es darum, den Parcours mit möglichst wenig Würfen zu spielen. Mindestens ebenso wichtig wie ein gutes Ergebnis sind ein geselliges Miteinander und Spaß am Spiel.

Der **DiscGolf-Parcours** im Kurpark Gemünd umfasst neun Bahnen. Die Anlage ist kostenfrei zugänglich. Flying Discs können im Nationalpark-Tor Gemünd gegen Gebühr ausgeliehen oder gegen Entgelt erworben werden.

KONTAKT:
Nationalpark-Infopunkt Gemünd
Dreiborner Str. 59 · 53937 Schleiden-Gemünd
Tel. +49 (0)2441. 2011
www.nordeifel-tourismus.de

Ob Regen oder Sonnenschein

Das Bubenheimer Spieleland bietet wetterunabhängig Spiel, Spaß und Abenteuer für Groß und Klein - **Ganzjährig geöffnet.**

© Natalie Meyer

Erweiterung des Spielgeländes um 30.000 m² mit riesiger Wasserlandschaft, Floßbecken und bespielbarem Wasserturm. Zusätzlich bietet die neue **Panoramahalle** Schutz bei jedem Wetter. Damit ist der Ausflug ins Bubenheimer Spieleland wetterunabhängig und in jeder Situation sicher und stressfrei.

Kinder und Erwachsene, Kindergartengruppen, Schulklassen und Vereine können nach Herzenslust spielen, toben und ein unvergessliches Abenteuer erleben. **Die In- und Outdoorbereiche** sind ganzjährig geöffnet. Auf dem großen Abenteuerspielplatz warten Kletterpark, Wasserspielplatz, Boots-Wasser- und Riesenteppichrutsche, Gokart-Bahn, Fußballarena, Kletterpyramide, Trampoline, Affenschaukel, Wasser- und Sandspielplatz, die 3000 qm große Allwetterhalle mit 16er Trampolinanlage, Klettergerüst und Kletterwand und viele weitere Spielmöglichkeiten auf Groß und Klein.
Im Spielparadies erkunden Kinder auf zwei Ebenen den bespielbaren Biobauernhof. Es geht durchs Bauernhaus zur Scheune bis hin zum Labyrinth. **Auf dem Spielspeicher** finden die Allerkleinsten ihren eigenen Bereich.
Adventure Golfanlage: 12 Bahnen auf 1800 m² mit abwechslungsreichen Naturelementen. Ob allein oder gemeinsam mit Freunden – immer ein gelungener Zeitvertreib.

Während der Wintersaison bieten die zwei Allwetterhallen mit Go-Karts, Klettergerüst und Trampolinanlage, sowie die beiden Indoorbereiche auf dem Hof zahlreiche Spielmöglichkeiten.

Das Außengelände ist auch während der Wintersaison geöffnet und je nach Wetterlage können der Kletterpark und die Teppichrutsche ausprobiert werden. Für das leibliche Wohl halten die Kioske und die Gastronomie eine Vielzahl von Speisen und Getränken bereit.

Öffnungszeiten und Preise:
Ganzjährig geöffnet
In- und Outdoor-Bereich:
19.03.2022 bis 01.11.2022
Täglich 9:00 - 19:00 Uhr*
Sa/So/Feiertage/Ferien **11,00 €**
Mo-Fr (an Schultagen)

Wintersaison:
02.11.2021 bis 18.03.2022
Sa/So/Ferien 10:00-18:00 Uhr* **ab 6,00 €**
*Witterungsbedingte und Coronabedingte Änderungen der Öffnungszeiten/Preise sind möglich.

KONTAKT: Bubenheimer Spieleland
Burg Bubenheim 52388 Nörvenich
Tel. +49 (0)2421/486400
kontakt@bubenheimer-spieleland.de
www.bubenheimer-spieleland.de

Entdecke den Mythos in Dir!

Auf Entdeckungsreise mit den Freizeitangeboten des Nürburgrings

An Bord der verschiedensten Simulatoren und Fahrgeschäfte kommen Besucher des ring°werks dem Mythos Nürburgring auf die Spur. Hier jagen Rennsportbegeisterte jeden Alters die Bestzeit oder wechseln bei der Formel 1 Pit Stop Show in Rekordgeschwindigkeit einen Reifen. Spektakulär und lebensecht präsentiert sich auch ein weiteres Highlight des Motorsport-Erlebnismuseums: beim 24-Stunden- Rennen in 4D genießen Besucher eines der größten Motorsport-Ereignisse der Welt aus einer ganz besonderen Perspektive.

Ein Gänsehaut-Erlebnis für alle Altersgruppen verspricht das Multi-Media-Theater „Grüne Hölle“. Hier können die Besucher die Geschichte der „Ersten Gebirgs-, Renn- und Prüfstrecke“, beginnend mit dem Bau der Nordschleife mit allen Sinnen erleben. Im Rahmen des 90-jährigen Geburtstages von Wolfgang Graf Berghe von Trips wurde im Mai 2018 der Ausstellungsbereich „Ritter, Reiter, Rennfahrer“ eröffnet. Besucher erleben hier die ganz persönliche Geschichte des legendären Rennfahrers.

Ebenfalls zum **ring°werk** gehört das ring°kino. Es bietet den Besuchern topaktuelle Filme auf einer der größten 3D-Kinoleinwände der Region sowie angenehmen Sitzkomfort mit viel Beinfreiheit. Im Rahmen der Backstage-Tour öffnen sich sonst verschlossene Türen: Boxengasse, Siegerpodest, Fahrerlager oder Media-Center – bei dem rund anderthalbstündigen Rundgang hinter die Kulissen der legendären Rennstrecke bleiben kein Geheimnis verborgen und keine Fragen offen.

Wer lediglich einen kurzen Blick auf Boxengasse und Start-Ziel werfen möchte, kann dies auf der Schnuppertribüne tun.

Harte Positionskämpfe und jede Menge **echtes Rennsport-Feeling** erleben Besucher aller Altersgruppen auf der ring°kartbahn. Abgasfreie und trotzdem mit dem Sounderlebnis echter Boliden versehen, sorgen die Karts mit ihrem kraftvollen Elektroantrieb auf dem 400 Meter langen Indoor-Kurs für echte E-Motionen.

KONTAKT:
Nürburgring 1927 GmbH & Co. KG
info°center
Otto-Flimm-Str.
53520 Nürburg
Tel.: 0800 20 83 200
info@nuerburgring.de

ÖFFNUNGSZEITEN:
Die tagesaktuellen Öffnungszeiten finden Sie unter www.nuerburgring.de/oeffnungszeiten

Ahoi, ihr Landratten!

Seefahrer- und Piraten-Abenteuer auf der Burg Vlatten

© Tom Bombadil

Malerisch im Heimbacher Ortsteil Vlatten gelegen, steht eine **ehemalige Wasserburg**, die in 2022 die perfekte Kulisse bietet, um für ein paar Stunden – oder das ganze Wochenende – in eine Zeit einzutauchen, als Männer aus Eisen und Schiffe aus Holz waren. Mit der Veranstaltung **„Piratenabenteuer“** setzt **Winterhoffs Entertainment** neue Maßstäbe in Sachen liebevoll und perfekt ausgestatteter Historienveranstaltungen zum Thema **„Seefahrer und Piraten“.**

Das Piratenabenteuer legt sein Hauptaugenmerk auf große und kleine Piraten. Alle sind eingeladen, Teil des Geschehens zu werden und mehr über das Leben an Land und auf See zu erfahren. Dabei kommen Action, Musik, Programm, Mitmachaktionen, Markt und Lagerleben nicht zu kurz. Hinter dem Gemäuer der Burg Vlatten verbirgt sich vom **15. bis 18. August 2022** alles, was ein echtes Piratenabenteuer ausmacht. Dazu gehören unter anderem auch schaurig, spannende Piratengeschichten, eine energiegeladene Fecht-Show, eine Seilereim, wo Taue und Springseile gedreht werden sowie Kanonen und Vorderladevorführungen.

Tickets und Infos unter:
www.piraten-abenteuer.de

Kontakt:
Winterhoffs Entertainment
Ralf Winterhoff
Tel. +49(0)172-2623650
info@winterhoffs.com

Quer durch die Epochen

„Romantika“ – Der romantische Zeitreisenmarkt

© Tom Bombadil

Phantastische mit realen Welten möchte auch in 2022 wieder die **„Romantika“** miteinander verbinden. Unter dem Motto **„Sei wann Du willst. Sei wo Du willst“** werden die Besucher quer durch die Epochen geführt.

Vom **16. bis 18. September 2022** sind Menschen jeglicher Coleur eingeladen, ins Mittelalter, die Barock-Zeit, in die Viktorianische Ära und die Belle Epoque einzutauchen. Doch Obacht! Auch Piraten und Gauner treiben ihr Unwesen und sind von echten Gentlemen zu unterscheiden.

Geboten wird ein buntes Open-Air-Spektakel auf dem Gelände von Heimbachs malerischer Burg Hengebach. Künstler, Musiker, Schauspieler, Showelemente, Handel, Gastronomie, darstellendes Handwerk und Gewerbe sowie Lager machen die Romantika-Welt wahrlich bunt und einzigartig. Ob als Akteur oder Besucher. Ob aktiv gewandet oder neugierig zivil. Jeder selbst hat die Möglichkeit, diese Veranstaltung durch Anwesenheit zu bereichern und zu gestalten.

Tickets, Infos und Öffnungszeiten:
winterhoffs.com

Kontakt:
Winterhoffs Entertainment
Ralf Winterhoff
Tel. +49(0)172-2623650
info@winterhoffs.com

C2

Zauber der Adventszeit

Weihnachtsgeschichte erwacht in Heimbach zum Leben

© Tom Bombadil

Mit der **Weihnachtsgeschichte** erschien 1843 das wohl bekannteste Werk des englischen **Schriftstellers Charles Dickens**. Der Weihnachtsmarkt auf **Burg Hengebach in Heimbach** macht sich die Christmas Carol, wie sie im Original heißt, an allen vier Adventswochenenden zum Thema. Die Figuren erwachen zum Leben und entführen die Besucher ins Zeitalter des viktorianischen Englands. Auf dem Gelände werden sich in romantischen Ecken und Nischen liebevoll gestaltete Marktstände integrieren. Dort werden hochwertige, außergewöhnliche, kuriose und manchmal skurril anmutende Waren angeboten. Köstlichkeiten und schmackhafte Getränke runden das Angebot ab. Über den ganzen Tag verteilt, wird den Besucher ein wechselndes kulturelles Programm an diversen Schauplätzen der Burg verzaubern. So wird die Charles Dickens Weihnachtsgeschichte als kurzes Theaterstück aufgeführt. All dies wird ein **unvergesslich weihnachtliches Flair des Jahres 1850** verbreiten, welches besonders in den Abendstunden wirken wird, nämlich dann wenn die in malerisch in Licht getauchte Burg Ihren ganz eigenen Charme versprühen wird.

Tickets, Infos und Öffnungszeiten:
winterhoffs.com
Kontakt: Winterhoffs Entertainment
Ralf Winterhoff
Tel. +49(0)172-2623650
info@winterhoffs.com

Zu Besuch bei Waschbär, Präriehund & Co.

Der Alsdorfer Tierpark bietet ganzjährig eine ganze Menge

Zu Besuch bei Erdmännchen, Präriehund und Co.:
Im Alsdorfer Tierpark gibt bei jedem Besuch eine ganze Menge zu erleben, denn der einzige eintrittsfreie Zoo in der Region ist eine echte Familiensache.

Vom Streichelzoo, in dem Kinder Ziegen füttern und kraulen können, über den großen Ententeich bis hin zum Rotwildgehege lassen sich bei einer Runde über das Gelände die vielen tierischen Bewohner des Parks entdecken. Inmitten der üppigen Natur am Weiher gelegen, bietet der Park auch sonst viel Abwechslung.

Ein großer Spielplatz mit Riesenrutsche, ein Floßteich und ein Kletterschiff warten ebenso auf die Besucher wie die neue Adventure-Golf-Anlage, bei der eine Partie Minigolf in ganz besonderem Ambiente möglich ist.

Wer mit dem Auto anreist, bezahlt nur drei Euro pro Stellplatz für den ganzen Tag. Der Spaß ist Park ist da schon inklusive!

Kontakt:
FreizeitObjekte
Gesellschaft Alsdorf mbH
Stefan Heffels,
Tel. +49(0)157 73 52 00 36
info@tierpark-alsdorf.de
www.tierpark-alsdorf.de

Brückenkopf-Park Jülich

Freizeit und Erholung für die ganze Familie

Jede Menge Freizeitspaß bietet der 33 Hektar große Brückenkopf-Park in Jülich. Spazierwege führen durch blühende Gartenlandschaften, Themengärten und Waldgebiete. Im Zoo leben heimische Tierarten, aber auch arktische Wölfe, Luchse, Känguru, Erdmännchen, Fischotter und exotische Vögel.

Diverse Kinderbereiche laden zum Klettern und Toben ein. Waldspielplatz und Kletterturm im Stadtgarten und erst recht der Spielplatz „Kind & Kegel“ mit Floßteich bieten grenzenlosen Spaß. Mit dem direkt am Park gelegenen Jugendzeltplatz kann das Angebot des außerschulischen Lernorts mit verschiedenen „Klassenzimmern“ nun auch mehrtägig genutzt werden. Hochseilklettergarten, Skaterbahn, Kletterfelsen, Minigolf, Beach-Volleyballfeld und Kleinspielfeld lassen keine Langeweile aufkommen. Ein abwechslungsreiches Veranstaltungsprogramm und gastronomische Einrichtungen runden das Angebot ab.

Auf historischen Spuren können Besucher im Bereich des Stadtgartens wandeln. Hier befindet sich das ca. 900 m lange Festungsbauwerk in Form einer Krone, das Napoleon erbauen ließ. Teile der 200 Jahre alten Festung sind begehbar und geben Einblick in die Welt des Soldatenlebens.

Übernachten können Parkbesucher, Kinder- und Jugendgruppen sowie Durchreisende auf dem Wohnmobilstellplatz, der 23 Stellplätze mit Stromanschluss vorhält. Ebenso dem Jugendzeltplatz mit Sanitäranlagen, Grill und separater Spielfläche. Anfragen richten Sie bitte an 02461-979519 oder 9795-26. Neu ist das “JUFA”- Jugendgästehaus am Park. Dazu finden Sie weitere Infos unter: www.jufa.eu

Öffnungszeiten:
März bis Oktober täglich von 09.00 - 18.00 Uhr,
Nov. bis Februar täglich von 10.00 - 16.30 Uhr.

Eintrittspreise:
Erwachsene: 8,00 Euro
Kinder größer 1 m: 5,00 Euro
Kinder unter 1 m: frei
Familien: Erwachsene 6,00 Euro
Kinder 4,00 Euro
Gruppentarif ab 15, Erwachsene: 7,00 Euro
Senioren ab 65 Jahren: 6,50 Euro
In der Winterzeit (Dez.-Feb.)
reduzierte Eintrittspreise
Im Eintrittspreis ist die Nutzung des Energie-Erlebnis-Pavillon mit inbegriffen!

Kontakt:
Brückenkopf-Park Jülich gGmbH
Rurauenstr. 11 · 52428 Jülich
Tel. +49 (0)2461/97950
Fax +49 (0)2461/979522
info@brueckenkopf-park.de
www.brueckenkopf-park.de

Entdecken Sie das indeland

... die einzigartige Kulturlandschaft
nördlich der Eifel

Foto: JaninaPhotography/stock.adobe.com

Nordwärts der Eifel erstreckt sich eine einzigartige Kulturlandschaft: das indeland. Zwischen Mittelgebirge und Bördelandschaft können Sie hier riesige Braunkohlebagger in Aktion erleben. Vom 36 Meter hohen Aussichtsturm Indemann blicken Sie nicht nur in einen der letzten Tagebaue des Rheinischen Westreviers, sondern auch auf eine der größten Landschaftsbaustellen Europas: Denn ab 2030 verwandelt sich das riesige Loch langsam in einen attraktiven See zum Schwimmen und Segeln.

Im **indeland** ist diese Zukunft schon jetzt zum Greifen nah. In den Landschaften rund um Blausteinsee und Sophienhöhe, die früher auch zum Kohlebergbau gehörten, bietet die Natur bereits wieder ein faszinierendes Schauspiel dar. Hier haben viele Pflanzen- und Tierarten in den letzten Jahren ein neues Zuhause gefunden. Der 96 Hektar große Blausteinsee bei Eschweiler ist im Sommer ein beliebter Badesee, und auch Wassersportler finden hier von April bis Oktober attraktive Angebote zum Segeln, Surfen oder Tauchen.
Sie interessieren sich für Kunst und Kultur? Dann lohnt ein Besuch im Glasmalerei-Museum in Linnich, das über eine in Deutschland einmalige Sammlung verfügt. Auf dem Weg dorthin bieten sich Abstecher zum Töpfereimuseum in Langerwehe sowie zur Zitadelle in Jülich an. Letztere zählt zu den bedeutendsten Festungsanlagen der Hochrenaissance nördlich der Alpen.

Foto: Thomas Hinz

Einen **Familienausflug** wert sind zudem der Römerpark-Spielplatz in Aldenhoven, der Brükkenkopfpark in Jülich und die anderen Burgen und Museen im indeland. Hier sind Familienspaß und spannende Entdeckungen garantiert! Weitere Informationen über die touristischen Highlights im indeland im Internet
www.indeland-erleben.de
oder an folgenden Stellen:

indeland Tourismus e. V.
Bismarckstraße 16 · 52351 Düren
Tel.: +49 (0)2421 22/1084126
info@indeland-erleben.de

InfoCenter indeland
Bahnhof Langerwehe
Bahnhofplatz 14 52379 Langerwehe
Tel.: +49 (0)2423/4073851,
infocenter@indeland-erleben.de

Aussichtsturm Indemann
52459 Inden/Altdorf
Tel. +49 (0)2465/3944
infopoint@indemann.de
www.indemann.de

Tourist-Information Jülich
Kölnstraße 19 b · 52428 Jülich
Tel. +49 (0)2461/8018737
stadtmarketing@juelich.de
www.juelich.de

Heinrichshof in Blankenheim

Unvergessliche Erinnerungen schaffen,
auf dem Heinrichshof in Blankenheim

Wer die Natur liebt und ein Herz für Tiere hat, der ist auf dem **„Heinrichshof“** in Blankenheim stets willkommen.

Weitab vom Straßenverkehr, auf den Höhen der Nordeifel gelegen, verfügt man hier über eine gigantische Weitsicht, die sich bis zum Nürburgring erstreckt. Kerngeschäft des traumhaften Areals ist nach wie vor die **Reitschule für Groß und Klein**, sowie die Pferdepension mit Boxen und endlosen Wiesen.

Doch wer die Gegend so richtig genießen möchte, der bleibt ganz einfach mal über Nacht. **Vier umgestaltete Bauwagen**, die mitten auf dem Hof stehen, bieten Platz für maximal 16 Personen. Umgeben von Pferden und anderen Tieren erlebt man hier unvergessliche Tage und Nächte. Die einzelnen Domizile sind so eingerichtet, dass vier Personen gemütlich Platz finden.

Zur Ausstattung gehört eine kleine Küche mit behaglicher Sitzecke. In einem separaten Sanitärwagen steht für jede Einheit eine eigene Dusche zur Verfügung. Ohnehin gibtes auf dem „Heinrichshof“ viel Tolles zu erleben.

Eine Grillstelle lädt zu Stockbrot am Lagerfeuer ein und das Wiesenspiel „Hufball“ verspricht Spaß für Jung und Alt. Ähnlich wie beim „Bauerngolf“ versucht man mit Schlägern, an denen Hufeisen angebracht sind, einen Handball durch 15 Hindernisse zu manövrieren, wie etwa eine alte Kutsche. Dieses unterhaltsame Spiel ist kostenfrei und ein absolutes Highlight für Familien und Senioren.

Aber nicht nur Gäste des Hofes, ebenso alle anderen Besucher, können sich umsonst im „Hufball“ erproben. Ohnehin sind Wanderer, mit und ohne Pferd, gern gesehen, schließlich liegt die Örtlichkeit direkt am Eifelsteig.

Darüber hinaus ist das seit Kurzem geöffnete Reiterlädchen ein idealer Anlaufpunkt. Auf rund 20 Quadratmetern lockt ein umfassendes Angebot, vom Striegel über Halfter bis zum Leckerli. Was nicht vorrätig ist, beispielsweise passende Pferdedecken, lässt sich unkompliziert über die Ansprechpartner des Hofes bestellen.

Mehr unter
www.heinrichshof-blankenheim.de

Kontakt:
Heinrichshof 1
(Nonnenbacher Weg/ Ecke Mühlenweg)
53945 Blankenheim
Tel. +49 (0) 2449 / 9195387
info@heinrichshof-blankenheim.de

Neue Variante des Golfspiels

Bauerngolf: Freizeitspaß für Jedermann in Keldenich

Beim Bauerngolf kann man getrost Caddie, den edlen Golf-Zwirn und die guten Schuhe zuhause lassen, denn dieser Trendsport aus den Niederlanden ist ein wenig anders – rustikaler. Während beim richtigen Golfspiel eine Platzreife benötigt und auf akkurat-geschnittenen Golfrasen abgeschlagen wird, dominiert beim Bauerngolf die Natur pur. Der Margaretenhof in Kall-Keldenich bietet die lustige Abwandlung des Golfsports an, bei der keinerlei Vorkenntnisse benötigt werden und die grenzenlosen Spaß für Jung und Alt bietet.

Der **10-Loch-Parcours** des Margaretenhofs, auf dem auch ab und zu die Kühe der Hof-Besitzer weiden, hat eine Gesamtlänge von rund 1,5 Kilometer, mit Bahnlängen von 100 bis 300 Meter und 40 Meter Höhendifferenz. Die Spieldauer beträgt rund anderthalb Stunden.

Ziel beim Bauerngolf ist es, mit einem Schläger (Holzschuh und Besenstiel) den Lederball in der Größe eines Handballes mit möglichst wenigen Schlägen durch die vorgegebenen Löcher zu spielen. Dabei erwartet die Spieler auch das ein oder andere Hindernis auf dem Parcours. Bauerngolf kann als Einzeldisziplin (Spieler gegen Spieler) oder im Team (Gruppe gegen Gruppe) gespielt werden. Jede Person / jedes Team erhält eine Wertungsliste.

Bauerngolf ist also auch ein einmaliges Erlebnis für Familienfeste, Geburtstage, Firmenausflüge, Schulklassen und Vereine. Neu ist das Bauerncafé „Em Höhnerstall". Hier können Sie nach dem Spiel den Tag bei selbstgebackenen Kuchen, Waffeln oder einem kleinen Imbiss ausklingen lassen.

Öffnungszeiten von Mai bis Oktober:
Mittwoch bis Freitag ab 14 Uhr, Samstag und Sonntag ab 10 Uhr. Andere Termine nach Vereinbarung

Öffnungszeiten Bauernhofcafé:
1. Mai - 30. Sept.: Mo., Mi.-Fr. 14.00 -18.30 Uhr
Sa. und So. 9.30-18.30 Uhr
1. Okt.- 30. April: Mi.-Fr. 14.00-17.30 Uhr
Sa. und So. 9.30-17.30 Uhr
oder unter www.eifelfarm.de

Preise: Erwachsene zahlen 6 Euro,
Kinder bis 14 Jahren 4 Euro.
Bei Gruppen gibt es Ermäßigung.

Lust bekommen?
Dann schauen Sie vorbei:
Bauerngolf
Andreas und Cilia Gentz
Margaretenhof
53925 Kall-Keldenich
Tel. +49 (0) 2441 / 770246
golf@eifelfarm.de
www.eifelfarm.de

Hier können Sie was erleben

Naturzentrum Eifel:
Gemeinsame Erlebnisse machen mehr Spaß

Spannende und lehrreiche Programme in einzigartiger Tier- und Pflanzenwelt, in einer Landschaft, in der Zeugnisse der Vergangenheit sichtbar sind: Das bieten Ihnen unsere wissenschaftlichen Mitarbeiter*innen des Naturzentrums Eifel und des Bildungswerks Nettersheim. Für Klassenfahrten, Gruppenreisen, Vereinsausflüge, Kindergeburtstage, Betriebsfeste und Exkursionen sind wir genau der richtige Ansprechpartner.

Ganz nach Ihren Wünschen schnüren wir individuelle Pakete, ob draußen oder lieber drinnen, mit und ohne Übernachtung, ein paar Stunden oder ein paar Tage. Teilen Sie uns mit, was Sie interessiert, wir kümmern uns um den Rest. Auch unsere Hygienekonzepte schneiden wir genau auf die jeweiligen Vorschriften zu Ihrem Schutz zu.

Möchten Sie das Leben im Bach untersuchen? Fossilien suchen und präparieren? Brot backen wie zu Urgroßmutters Zeiten? Hoch oben im Naturwald klettern? Ein Musikstück auf Cajons einüben? Eine Zeitreise zu den Römern machen? Ein Verbrechen im Archäologischen Park aufklären? Kräuter suchen und weiterverarbeiten? Arbeiten mit Holz? In unserem Schwarzlichttheater kreativ werden? An einer Römerolympiade teilnehmen?

Dies und vieles mehr können Sie in unseren Aktivprogrammen für Gruppen erleben. Lassen Sie sich beraten oder schauen einfach mal hier herein: www.naturzentrum-eifel.de

In unserem Naturerlebnisdorf Nettersheim halten wir für mehrtägige Reisen Unterkünfte für jeden Geschmack bereit:

- Das Jugendgästehaus für Schulklassen, Gruppen, Wanderer, Familien (wir bieten auch Appartements) und Einzelreisende. Auf Wunsch mit Vollverpflegung.
- Die Taverne mit Ihren Gästezimmern im römischen Ambiente.
- Das Kloster für gehobene Ansprüche.
- Der Wohnmobilhafen mit 25 Stellplätzen mitten in der Natur.

Team Naturzentrum Eifel
zurzeit Tourist-Info im „Haus der Fossilien“
Bahnhofstraße 50, 53947 Nettersheim
Tel. +49(0)2486/1246
naturzentrum@nettersheim.de
www.naturzentrum-eifel.de

Öffnungszeiten:
März bis November: Mo-So 10.00-16.00 Uhr,
Dezember bis Februar: Mo-Fr 11.00-14.30 Uhr,
Sa & So 10.00-16.00 Uhr

Eifelgemeinde Nettersheim
Naturzentrum Eifel

Freizeitspaß für die ganze Familie

Freizeit- und Wintersportgebiet „Weisser Stein“

Hollerath und Udenbreth „Weißer Stein“ (610 - 690 m ü. NN), sind linksrheinisch die bekanntesten Wintersportorte der Region. In Udenbreth „Weißer Stein“ ist eine bis zu 550 m lange Abfahrtspiste mit Ankerschlepplift und eine bis zu 350 m lange Rodelstrecke mit Rodellift vorhanden. Bei Liftbetrieb sind Imbissmöglichkeiten und Ski- und Rodelverleih geöffnet. Auf Langläufer warten insgesamt fünf gespurte Loipen, eine in Udenbreth, eine in Hollerath und drei in Losheimergraben.
Die Freizeitanlage „Weißer Stein“ bietet neben einem Sportplatz einen weitläufigen Kinderspielplatz mit einer Boulderwand. Die in den Spielplatz integrierte überdachte Grillstelle ist für die Allgemeinheit nutzbar und bietet mit weiteren überdachten Sitzmöglichkeiten einen idealen Ort für einen Familienausflug. Ein weiteres Highlight ist der Aussichtsturm mit einer Firsthöhe von 30 Metern, mit dem installierten „Eifel Blick“ und Informationen zu den Blickrichtungen.

Tourist-Information und Nationalpark-Infopunkt Hellenthal
Rathausstraße 2 · 53940 Hellenthal
Tel. +49 (0)2482 / 85 115
Fax +49 (0)2482 / 85 114
tourismus@hellenthal.de, www.hellenthal.de
Das Wintersportwetter
Infos zu den Schneeverhältnissen und Öffnungszeiten erhalten Sie unter www.hellenthal.de oder beim Schneetelefon: +49 (0)2482 / 85 200.

C4

Freizeitanlage Olefufer in Hellenthal

Spiel und Freizeitanlage für jedes Alter geeignet

Die **Freizeitanlage Olefufer** im Kernort Hellenthal ist eine Spiel- und Freizeitanlage für Menschen verschiedener Altersgruppen.

Das Bachbett der Olef ist über eine Treppenanlage mit Sitzstufen zugänglich und lädt zu einer Rast am Wasser ein. Neben den klassischen Spielgeräten zum Schaukeln, Klettern, Rutschen und Balancieren finden die kleinen Besucher ein Trampolin, einen Schaufelbagger, einen roten Spielholzzug, eine Kletterspinne und einen Wasser- Spielplatz zum Austoben.

Für Jung und Alt wurden sogenannte Outdoor-Fitnessgeräte installiert.

In Anlehnung an das ehemalige Bahnhofsgelände, das sich vor langer Zeit in diesem Bereich befand, wurde ein rotes Holzhäuschen in Form eines Wagons errichtet. Dieses kann über die Gemeinde Hellenthal für kleinere private Feiern angemietet werden.

Tourist-Information und Nationalpark-Infopunkt Hellenthal
Rathausstraße 2
53940 Hellenthal
Tel. +49 (0)2482 / 85 115
Fax +49 (0)2482 / 85 114
tourismus@hellenthal.de
www.hellenthal.de

C4

Badetradition in Aachen

Pure Wellness genießen in den Carolus Thermen am Rande des Aachener Kurparks

Schon die alten Römer schätzten die heißen Aachener Quellen aufgrund ihrer heilenden und lindernden Wirkung und zelebrierten in großzügig angelegten, luxuriösen Thermenanlagen eine umfassende Badekultur. Ein Wellnessangebot der Superlative bieten die Carolus Thermen Bad Aachen heute.

Herzstück der Carolus Thermen ist die von imposanten Säulen getragene Badehalle. Hier heißt es eintauchen in die sprudelnde Heilkraft des Aachener Thermalwassers. Aktive und passive Erlebniszonen, Heiß- und Kaltwassergrotten, Kaskaden, Strömungskanal, das wohltuende Sole-Dampfbad „Strokkur“ sowie ein inspirierender Ruheraum mit Salz-Gradierwerk laden zum Relaxen ein. Einen „Tag am Meer“ kann man im OCEANUM in einer 40-minütigen Session erleben.

Die **Saunawelt** bietet finnische Saunen, einen wunderschön angelegten Saunagarten mit Saunasee und Sonnenterrassen, eine orientalische Badewelt und einen Bereich nur für Damen (Feminarium). Insgesamt zwölf unterschiedlich temperierte Dampfbäder und Saunen laden in den vier Bereichen zum Entspannen ein. Zahlreiche Aufgusszeremonien sowie kostenlose Pflegeeinreibungen runden das Wohlfühlerlebnis in der Saunawelt ab.

Im **Carolus spa** werden Körper, Geist und Seele mit einem vielfältigen Angebot verwöhnt. Ob spannungslösende Massagen, pflegende Gesichts- und Körperbehandlungen, sanfte Peelings, belebende Körperpackungen oder exklusive Wellness Ritual Pakete für die Wohlfühlzeit allein oder zu zweit – im Carolus Spa dreht sich alles um Ihr Wohlbefinden.

Drei verschiedene Restaurants lassen auch kulinarisch keine Wünsche offen. Von gesunden Bistro-Snacks bis hin zur kulinarischen Vielfalt exquisiter À-la-Carte-Küche bietet die Gastronomie in den Carolus Thermen alles für einen abgerundeten Wohlfühl-Tag. Zwischen den Saunagängen trifft man sich in der „Auszeit“. Urlaubsatmosphäre mit Blick auf den Thermalbereich lässt sich in der „Esseria“ erleben. Das Restaurant „Kochkultur“ mit regionaler, saisonaler Küche steht allen Gästen offen.

Muskeln und Gelenke schonende Aquagymnastik sowie Meditationen werden mehrmals täglich kostenlos angeboten.

Kontakt:
CAROLUS THERMEN BAD AACHEN
Stadtgarten/Passstraße 79
52070 Bad Aachen
Tel. +49 (0)241 / 182 74 - 0
Fax +49 (0)241 / 182 74 - 2 74
mail@carolus-thermen.de
www.carolus-thermen.de

Gönnen Sie sich RurseeZeit

Die grüne Landschaft der Rureifel vom Wasser aus erkunden und genießen

Eingebettet in die grüne Landschaft der Rureifel liegt die Rurtalsperre Schwammenauel, die umgangssprachlich als Rursee bezeichnet wird. Gönnen Sie sich ihre ganz persönliche RurseeZeit und erkunden den Rursee mit einem unserer Boote. Dieses Vergnügen verspricht Ihnen Entspannung pur und zaubert Ihnen ein zufriedenes Lächeln ins Gesicht.

Unser Bootsverleih verfügt über verschiedene Bootstypen u.a. Canadier sowie Ruder- und Tretboote bis hin zu Elektrobooten für bis zu 7 Personen, mit denen man nahezu lautlos ohne jede Anstrengung über den See fahren kann. Die Highlights für Urlauber stellen die atmosphärischen Abendfahrten sowie das Segeln mit Skipper dar. Segler können einen klassischen Jollenkreuzer chartern, um dieses spannende Segelrevier zu erkunden und den Tag in einer Bucht vor Anker bei Kerzenschein ausklingen zu lassen. Über unsere Homepage lassen sich unsere Boote ganz bequem über das Buchungsportal reservieren.

Die **RurseeZeit** betreibt weiterhin die Segelschule Schwammenauel sowie einen Bootsbetrieb mit Liegeplätzen und Zubehörshop an unserer Steganlage. Bootseignern bieten wir ein vielfältiges Angebot bis hin zu einem umfassenden Rundum-Sorglos-Paket mit Kranservice, Auf-/Ab Riggen, Bootspflege sowie dem Transport vom oder ins Winterlager an.

Unsere Segelschule ist eine der ältesten Segelschulen Deutschlands und vermittelt in 11-tägigen Kompaktkursen die Grundlagen des Segelns. Mit unserer langjährigen Ausbildungserfahrung vermitteln wir das umfangreiche Wissen und praktische Können schnell und verständlich. Bei uns sind auch absolute Anfänger nach wenigen Tagen in der Lage, ein Segelboot sicher und selbstständig zu führen. Der angebotene Aufbaukurs und die Individualtrainings dienen dazu das Erlernte zu festigen und auszubauen. Weiterhin gehört der Sportbootführerschein See zu unserem Ausbildungsprogramm. Im Bereich Online-Ausbildung kooperieren wir mit einer renommierten Yachtschule.
Informieren Sie sich auf unserer Homepage unter www.rurseezeit.de über unser Angebot.

RurseeZeit

Kontakt: Rurseezeit
Schwammenauel 12a
52396 Heimbach
Tel.: +49 (0) 2446/1497
info@rurseezeit.de
www.rurseezeit.de
Öffnungszeiten
01.04.-01.11.2022, Di.–So.: 10-18 Uhr
zusätzlich in den Sommerferien NRW:
Mo: 12-18 Uhr

Willkommen an Bord!

Eingebettet in das satte Grün eines großen Waldgebietes, liegt die Eifeler Seenplatte mit ihrer naturnahen Flotte

Die drei Talsperren Rursee Schwammenauel, Obersee und Urftsee bilden die Eifeler Seenplatte. Hier ist die weiße Flotte der Rursee Schifffahrt zu Hause. Zusammen mit dem Obersee ist die 8 km² große Rurtalsperre rund 20 km lang. Gehen Sie an Bord, lassen Sie sich im Bordrestaurant vom freundlichen Personal der Rursee Schifffahrt verwöhnen. Anschließend auf dem Oberdeck im Sonnenschein einheimische Vögel beobachten und die Seele baumeln lassen. Mehrere Anlegestellen ermöglichen es, die Fahrt zu unterbrechen, zu starten oder zu beenden.

In Schmidt-Eschauel lädt ein naturnaher Badestrand ein. Vom Kermeterufer aus kann zu Wanderungen durch den dicht bewaldeten Kermeter gestartet werden. Gut einkehren lässt es sich in Woffelsbach. In Rurberg erwartet Sie ein schöner Ortskern.

Empfehlenswert ist auch eine Fahrt auf dem Obersee. Hier verkehren die geräuschlosen Elektroschiffe „St. Nikolaus“ und die „Seensucht“ (mit Toiletten an Bord) ab oder nach Einruhr. Rundfahrten zur Urftseemauer stehen ebenfalls täglich auf dem Fahrplan.

Ein Erlebnis ist die einstündige Rundfahrt mit der „Rursee Bahn“ in das nahe gelegene Kurstädtchen Heimbach. Die Fahrt führt vorbei an dem kleinen Staubecken, dem Jugendstilkraftwerk, dem nahe gelegenem Nationalpark Eifel und dem Landal Ferienpark nach Schwammenauel. Beson ers interessant ist diese Bahn für Gäste aus den Niederlanden und Belgien, da die „Rursee Bahn“ eine direkte Zuganbindung nach Aachen-Düren-Heimbach hat.

Kontakt:
RURSEE SCHIFFFAHRT
52396 Heimbach-Schwammenauel
Tel. +49 (0)2446 / 479
Fax +49 (0)2446 / 12 67
info@rursee-schifffahrt.de
www.rursee-schifffahrt.de

Vielseitiges Programm:
Neben den Fahrten, in der Saison (Saison 09.04. -23.10.22) die fahrplangemäß täglich stattfinden, sind spezielle Buchungen wie private und betriebliche Veranstaltungen und Abendfahrten mit Musik und Tanz möglich.

23.07.22 **Rursee in Flammen** 38.00 € ab Schwammenauel und Rurberg 20.00 h, Zubringerschiff ab Einruhr Erwachsene 17.00 € Kinder 9.00 €;
27.08.22 **Wibbelstetz** ab Schwammenauel 20.00h, 33.00 €;
27.11.22 **Nikolausfahrten** ab Schwammenauel 11.00 h und 15.00 h, Erwachsene 18.00 €, Kinder 17.00 €.

C3

Kanufahren im Rurtal

Im Boot der Natur ganz nah sein, die Schönheiten des Rurtals vom Wasser aus erleben

Spaß und Sportlichkeit bieten die gutmütigen und sehr kentersicheren offenen Doppelkajaks – darin lässt sich das Kanufahren in kurzer Zeit erlernen. Die Kanuschule Petry bietet seit 1990 Kanufahrten auf der Rur an, es stehen Boote und Ausrüstung für bis zu 140 Personen zur Verfügung. Nach einer ausführlichen theoretischen Einweisung und den anschließenden Trockenübungen geht es in Begleitung erfahrener Kanulehrer/Innen in kleinen Gruppen auf die Rur in Heimbach.

Die Rur ist mit ihren zahlreichen Kehrwassern, Schwellen und kleinen Stromschnellen ein beliebtes Anfängerrevier. Für den 14 Kilometer langen Streckenabschnitt Heimbach – Zerkall, inkl. Picknickpause in Blens, werden etwa 4,5 Stunden benötigt. Um den Naturschutz (Vogelbrut) zu gewährleisten, ist die Rur nur vom 15. Juli bis 28. Februar bei einem festgelegten Mindestpegelstand zu befahren. Auch die Zahl der Boote ist beschränkt.

An den Ein- und Ausstiegsstellen befinden sich in bis zu etwa 300 Metern Entfernung die Haltestellen der Rurtalbahn Düren-Heimbach – ideal für eine Anreise mit öffentlichen Verkehrsmitteln oder dem Parken des Autos am Zielpunkt Zerkall. Am Ende der Rurabfahrt bietet sich das Kanuhaus in Zerkall an. Hier gibt es Umkleidemöglichkeiten, Schutz vor schlechtem Wetter und gute Partner für Ihr Catering.

Das Heimbacher Staubecken kann ganzjährig befahren werden. Kanufahrten auf dem fast stehenden Gewässer sind Erholung pur. Die Wasserqualität ist ausgezeichnet. Abwechslungsreich geben sich die Uferlandschaften, die sich im Wechsel der Jahreszeiten in immer neuem Gewand zeigen. In angemessener Entfernung lassen sich Schwäne und andere Wasservögel beobachten. Das weithin sichtbare Jugendstil-Wasserkraftwerk aus dem Jahr 1904 kann ebenfalls besichtigt werden.

Eine runde Sache wird die Kanufahrt auf dem Staubecken Heimbach auch in Kombination mit einer geführten Wanderung. Für das gemütliche Beisammensein zum Schluss kann ein schön gelegener Grillplatz direkt am See angeboten werden (Kombi-Tour Wandern/Kanufahren/Grillen). Beide Varianten werden sehr gerne als Betriebsausflug gebucht.

Kontakt: Dustin Lenz
Buchungssystem: www.kanu-petry.de
Tel.: 01575-0175756

Organisierte Ausflüge/Kanuverleih:
Grundsätzlich finden alle Kanugruppenfahrten nur in Begleitung erfahrener Kanulehrer/Innen statt. Einzelfahrer werden zu Kleingruppen zusammengestellt und ebenfalls begleitet. Nur Kanuten, die hinreichende Kenntnisse haben, können sich Boote bei der Kanuschule Petry ausleihen. Weiterhin ist sie bei der Organisation von Gruppen- und Betriebsausflügen behilflich, wie zum Beispiel Planung des Tagesablaufs, An- und Abreise, Grillen, Übernachtung und geführte Wanderungen.

Wasserwirtschaft in der Eifel

WVER-Talsperren als Bausteine der
Versorgungssicherheit und des Eifel-Tourismus

Wehebachstelle

Gründe für den Bau der Stauanlagen
Die Talsperren der Nordeifel sind zentrale Eckpfeiler des Tourismus in der Nordeifel. Dies gilt nicht nur für den Hauptsee der Rurtalsperre Schwammenauel, der viele wassersportliche Aktivitäten zulässt, sondern etwa auch für die imposante Mauer der Urfttalsperre, das geografische Herzstück des Nationalparks Eifel.
Die Talsperren wurden jedoch nicht zu Erholungszwecken errichtet: Das uneinheitliche Abflussverhalten der Eifel hatte stets negative Auswirkungen auf die Unterläufe der Flüsse. Bei langanhaltenden Regenfällen oder Schneeschmelzen kam das Wasser auf dem Karstgestein schnell zum Abfluss. Bei geringen Niederschlägen oder Trockenphasen wurden die Unterläufe hingegen zu Rinnsalen. Besonders die im Raum Düren stark vertretene Papierindustrie war davon betroffen. Ihre Fabriken lagen oft in Flussnähe, und sie war auf eine gleichmäßige Wasserführung im Fluss angewiesen.

Zum Ende des vorletzten Jahrhunderts wurde der bekannte Wasserbauer Prof. Otto Intze beauftragt, Lösungsvorschläge zu erarbeiten. Er schlug den Bau von Talsperren vor, um die Flüsse zu bändigen und Wasser zu bevorraten. Er selbst hatte dabei zunächst die Urft im Blick, einen sehr ergiebigen Zufluss der Rur. So ließ er ab 1900 in einer Talenge am Berg Kermeter eine Mauer errichten. Damit verbunden war

Geöffnete Grundablässe der Rurtalsperre

Blick auf die Urfttalsperre

der Bau eines Kraftwerks bei Heimbach-Hasenfeld zur Stromgewinnung aus Wasserkraft.

Ausbau der Talsperrenlandschaft
Schon bald machten das Wachstum der Bevölkerung und gestiegene Hygieneansprüche die Talsperren auch hinsichtlich der Trinkwasserversorgung interessant. Die Folge war der Bau weiterer Stauanlagen und vor allen Dingen noch vor dem Zweiten Weltkrieg der großen Rurtalsperre Schwammenauel. Sie sicherte ausreichende Wasservorräte für die wachsende Papierindustrie.
Der Zweite Weltkrieg unterbrach den Talsperrenbau und bescherte manche Kriegsschäden, doch dank steigender Bedürfnisse wurden bald neue Talsperrenprojekte ins Leben gerufen. Zu Beginn der 80er Jahre des letzten Jahrhunderts markierte der Bau der Wehebachtalsperre den bisherigen Abschluss der Entwicklung der Talsperrenlandschaft.

Der Wasserverband Eifel-Rur betreibt die großen Staubauwerke
Der Wasserverband Eifel-Rur (WVER) ist heute Betreiber eines großen Teils der Stauanlagen. Er besitzt vor allen Dingen die großen Talsperren, die mit dem Hochwasserschutz und der Bevorratung von Wasser für Industrie und Trinkwasseraufbereitung mehreren Zwecken gleichzeitig dienen: Die Urfttalsperre, Stauvolumen 45,5 Mio. Kubikmeter. 1905 in Betrieb gegangen, ist sie die älteste Stauanlage in der Nordeifel.

Die **Rurtalsperre Schwammenauel**, 202,6 Mio. Kubikmeter. Sie ist der bei weitem größte Speicher in der Nordeifel und wurde in zwei Ausbaustufen errichtet: 1934-1938 wurde ein Füllvolumen von 100 Mio. Kubikmeter geschaffen, ein zweiter Ausbau nach dem Zweiten Weltkrieg schuf ab 1959 das heutige Volumen.

Die **Oleftalsperre** in Hellenthal ging mit einem Volumen von 19,3 Mio. Kubikmetern 1959 in Betrieb. Sie ist ein architektonisches Kleinod und wurde als einzige Talsperre Deutschland aus nebeneinander gesetzten Hohlzellen errichtet.

Rurtalsperre – Badestrand Eschauel

Das Jugendstilkraftwerk in Heimbach-Hasenfeld

1981 kam dann noch die **Wehebachtalsperre** bei Schevenhütte hinzu. Sie hat ein Volumen von 25,1 Mio. Kubikmeter.

Zur Liste der **WVER-Stauanlagen** gehören noch die Staubecken Obermaubach (1935 fertiggestellt, 1,65 Mio. Kubikmeter) und Heimbach (1935, 1,21 Mio. Kubikmeter). Sie sind reine Ausgleichsbecken für die Spitzenstromkraftwerke der oberhalb liegenden Talsperren, die im Tagesverlauf nur ungleichmäßig Wasser über die Turbinen der Wasserkraftwerke in die Unterläufe abgeben.

Freizeit auf den WVER-Talsperren

Eine touristische Nutzung der Wasserflächen ist meistens nicht möglich, da gerade Talsperren, die auch der Trinkwasserversorgung dienen, geschützt werden müssen. Wassersportler finden dagegen eine Heimat auf der Rurtalsperre Schwammenauel. Hier gibt es zwei ausgewiesene Badestellen für Schwimmer (Eschauel und die Neue Mitte Woffelsbach). Ansonsten steht der See Seglern, Surfern, Paddlern, Anglern, Tauchern und der Rurseeschifffahrt zur Verfügung. Angler benötigen einen Fischereierlaubnisschein. Alle Führer von Sportfahrzeugen müssen einen anerkannten Bootsführerschein oder Surfschein besitzen. Auskünfte dazu gibt es bei den Touristik-Informationspunkten oder direkt beim Wasserverband Eifel-Rur (WVER).

WVER
DAMIT LEBEN IM FLUSS BLEIBT.

Die Kontaktdaten und weitere Informationen zum Verband,
der auch für die Abwasserreinigung, Maßnahmen zum Hochwasserschutz und die Unterhaltung und natürliche Weiterentwicklung von Fließgewässern zuständig ist, finden Sie auf der Homepage www.wver.de.

Staumauer der Oleftalsperre

Das beheizte Freibad in Heimbach

Spaß, Sport und Erholung für die ganze Familie

Das beheizte Freibad der Stadt Heimbach befindet sich direkt an der Rur im Nationalpark Eifel. Familienfreundlich angelegt, bietet es seinen Besuchern bei angenehmer Wassertemperatur und großzügigen Außenanlagen ein großes Betätigungsfeld. Egal ob Sie sich auf den Liegewiesen erholen möchten, im 25 x 12,5 m großen Schwimmerbecken, mit Sprungbereich, ihre Bahnen ziehen, mit Freunden Beachvolleyball oder Tischtennis spielen wollen. Hier wird Ihnen einiges geboten! Im Planschbecken sorgen eine Schwalldusche und ein lustiger Springbrunnen für Badespaß und Abkühlung bei Wassertiefen von 15-45 cm in drei Becken. Etwas turbulenter geht es im 678 m² großen, nierenförmigen Nichtschwimmerbereich zu. Hier sind die Plätze auf der kleinen Insel sehr begehrt. Fuß-, Volley- und Tischtennisbälle sowie Tischtennisschläger und Tauchringe können im Freibad kostenlos ausgeliehen werden. Für das leibliche Wohl sorgt ein Imbiss mit einer großen Auswahl an Speisen und Getränken. Das Gelände ist barrierefrei zugänglich.

Kontakt: Freibad Heimbach
www.freibad-heimbach.de
Auf Wissen Woog · Tel.: +49 (0)2446 3196
Stadtverwaltung Heimbach
Tel.: +49 (0)2446 808-41 · Fax 808-88
Öffnungszeiten:
Mai, Juni & Sept.: Mo.-Fr. 14-18 Uhr, Sa., So. & Feiertags 11-19 Uhr. Juli & Aug. täglich von 10-19 Uhr. Bei schlechter Witterung - Änderungen unter www.freibad-heimbach.de

bootsverleih-rursee.de

Natur bewegt Dich – Wasser-und Land-Abenteuer am Rursee

Erleben Sie den Rursee sportlich in einem Kajak oder gemütlich in einem Kanadier.

Bootsverleih:
- Kanadier, Kajak
- Tretboot
- SUP

Programme für Gruppen:
Wir bieten maßgeschneiderte Progra mme für Schulklassen, Freizeitgruppen, Betriebsausflüge und Teamevents:
- Geführte Kanutouren
- Floßbau
- Bogenschießen
- GPS-Rallyes
- Klettern im Baum und am Fels

Übernachten:
Können Sie bei uns auch.
Sie können wählen:
- Selbstversorgerhaus für 60 Personen
- Blockhäuser für bis zu 48 Personen
- Wagenburg für bis zu 35 Personen
- Zeltplatz für bis zu 150 Personen

Kontakt: NabeDi-Camp
Promenadenweg 5
52152 Simmerath-Woffelsbach
Tel.: +49 (0)2473-93 78 400
info@naturbewegtdich.de
www.naturbewegtdich.de
utm: 32U 03150323 5611644

Zu Wasser und zu Land

Der Rursee ist ein Paradies für Sportler und bewegungshungrige Familien

Spontanität ist gut, viel Gerät in die Freizeit mitnehmen nicht. Der Fahrrad- und Kanuverleih Joachim Schellberg in Rurberg bietet E-Bikes, Tourenräder, Kinderräder, einen Anhänger für die Allerkleinsten, sowie einen Kindersitz. Damit geht es auf und ab rund um den See, eine sehr abwechslungsreiche Tour von 30 Kilometern, die man auch mit Hilfe der Rurseeflotte auf dem Wasser halbieren kann.

Auf Anfrage bringen wir Ihnen aber auch gerne mit unserem Anhänger, auf dem Platz für 16 Fahrräder ist, die Räder an eine andere Startstelle. Aufs Wasser zieht es auch Menschen, die mit 4er Kanus oder wendigen Kajaks den See in all seinen Facetten erkunden wollen. Der Vorteil: Die Kanus sind unsinkbar, und Sie können wertvolles Gut wasserdicht verstauen, egal welche Herausforderungen Sie meistern. Vorkenntnisse in der Kunst des Paddelns sind nicht erforderlich.

Fahrrad- und Kanuverleih
Joachim Schellberg
Ginsterlei 15
52152 Simmerath-Rurberg
Mobil +49 (0)151-15 63 90 44
www.fahrrad-kanuverleih-rursee.de
kanuverleih-rurberg@gmx.de
Kanu-Verleih:
Voranmeldung frühzeitig
erbeten unter
Tel.: 0151 15 63 90 44.

Naturerlebnisbad Einruhr

Schwimmen im Einklang mit der Natur und einzigartigem Panorama

Wenn die Sommersonne lacht, brauchen große und kleine Wassernixen ein reines und frisches Nass, um sich wohl zu fühlen. Das Familienbad kommt ganz ohne Chlor aus - das Wasser wird mikrobiologisch gereinigt. Seit Jahren erzielt die Wasserqualität des Sees beste Werte. Das Naturerlebnisbad garantiert unbeschwerten Badespaß.

Planschen für die Kleinen, Übungsrunden für Nichtschwimmer, Sportlichkeit für erfahrene Schwimmer - das Naturerlebnisbad erfüllt jeden Wunsch. Ein Kinderspielplatz und Fitnessgeräte sind weitere Attraktionen. Die Liegewiese bietet Platz für Erholung in der Sonne, und ein Kiosk mit Terrasse ist der richtige Ort für eine Erfrischung und einen kleinen Imbiss.

Nirgendwo kann ein Sommertag erholsamer sein als im Naturerlebnisbad Einruhr!
www.naturerlebnisbad-einruhr.de

Naturerlebnisbad Einruhr
Badespaß für die ganze Familie,
Saisonanfang je nach Wetterlage im Mai;
Infos: +49 (0)2485/912929 o. +49 (0)2485/317.
Öffnungszeiten: 10 bis 19 Uhr.
Tageskarte für Erwachsene 3,00 Euro;
Tageskarte für Kinder von 3 bis 15 Jahren
2,00 Euro; Kinder unter drei Jahren frei.
Gruppen ab 10 Personen erhalten 10 %
Ermäßigung. Eintritt frei für Kinder bis
15 Jahre an ihrem Geburtstag.

Zu Wasser und an Land

Der Rursee ist für alle. Und mehr.

Mitten im Nationalpark Eifel gelegen, in einmaliger landschaftlicher Kulisse und umrahmt von ursprünglicher Natur:

Besser als am Rursee können die Voraussetzungen für ein perfektes Freizeit-Erlebnis kaum sein.

Zum Beispiel mit dem Rad einmal rund um den See: 27 Kilometer durch die einzigartige Landschaft, das Wasser immer an Ihrer Seite. Die Tour lässt sich auch auf 42 Kilometer erweitern, wenn man Ober- und Urftsee einbezieht. Bequemer wird's mit einem Pedelec, das direkt vor Ort gemietet werden kann. Kleiner Tipp: Am besten vorher telefonisch reservieren.

Natürlich lassen sich die Seen auch wunderbar zu Fuß erkunden. Der Klassiker ist eine Wanderung entlang des Ufers. Allen, die es anspruchsvoller mögen, sei eine Wanderung über die bewaldeten Höhen empfohlen. Hier taucht das Wasser immer wieder zwischen den Bäumen auf und Sie können beeindruckende Ausblicke über die Seenlandschaft genießen. Und wer seine Tour abkürzen möchte, lässt sich einfach mit den Rurseeschiffen zur nächsten Station über den See fahren und kann sich in einem der Restaurants und Cafés verwöhnen lassen.
Die See-Orte Rurberg, Woffelsbach und Einruhr bieten viele Möglichkeiten zur entspannten Rast!

Wo so viel Wasser ist, kann man selbstverständlich auch schwimmen. Besonders an heißen Sommertagen zieht es viele Menschen ins Rurseezentrum Rurberg, wo man in der weitläufigen Grünanlage ausspannen und sich im Seebad erfrischen kann. Familien fühlen sich im Naturerlebnisbad Einruhr mit seinen vielen Angeboten für Kinder besonders wohl. Und wer den Rursee vom Wasser aus erkunden möchte, versucht sich beim Stand-Up-Paddeling oder mietet sich einfach ein Kanu.

Übrigens: Sie brauchen Unterstützung bei der Planung Ihres Ausflugs oder Urlaubs, sind auf der Suche nach einem guten Wandertipp oder wollen wissen, wann das nächste Schiff fährt? Das Team der Rursee-Touristik berät Sie gerne! Und das Beste: Im Shop gibt's allerlei Schönes, Praktisches, Leckeres, Wissenswertes und tolle Rursee-Souvenirs. Und im Nationalpark-Tor wartet eine spannende Ausstellung auf Sie – viersprachig, barrierefrei und mit Biber zum Anfassen.

Kontakt:
Rursee-Touristik GmbH
im Nationalpark-Tor Rurberg
Seeufer 3
D-52152 Simmerath
Tel. +49 (0) 24 73 - 93 77 - 0
Fax +49 (0) 24 73 - 93 77 - 20
info@rursee.de
www.rursee.de

C2

Jede Welle Spaß

Tolle Wasser-Attraktionen und 24 Grad warmes Wasser · 2. Kleinkinderbecken

Mit dem Auto fahren Sie direkt bis vor den Eingang zum Erlebnisbad. Zu Fuss oder per Rad erreichen Sie das Bad in 3 Min. von der Stadtmitte aus. **Gemäß dem Motto** „Jede Welle Spaß“ erwarten den Besucher ständig 24 Grad warmes Badewasser. Im Erlebnisbad endet die 46 m Riesenrutsche, ein tolles Vergnügen. Abkühlen können Sie sich unter dem Wasserpilz der Breitdusche oder der Spitzdusche. Die drei großen Bodenblubber in der Schaukelbucht lassen schnell die Wellen höher schlagen oder Sie lassen sich durch den Strömungskanal treiben. Nicht nur bei Älteren beliebt sind die Massagedüsen und die Whirlliege. Im neuen Kleinkinderbecken sorgt eine Spritzschlange, eine Regenbogenrutsche und ein Wasserspielgerät für Wasserspass bei den Kleinen. Dabei bietet der Beckenrand, mit integrierten Sitzmöglichkeiten, den Eltern viel Platz. Ein Babywickelraum ist selbstverständlich. Das große Beachvolleyballfeld und das Street-soccer-field verfeinern das Freizeitangebot. Die ruhige Liegewiese – Liegestühle und Strandkörbe leihweise – und das Schwimmerbecken (10 x 25 m) sind für Sonnen- und Wasseranbeter wie geschaffen. Neue Terrasse für Imbiss und Café

Kontakt: Erlebnisbad Schleiden
Im Wiesengrund · 53937 Schleiden
Tel. +49 (0) 2445 / 3231
Öffnungszeiten:
Mo-Fr: 9.30-19 Uhr, Sa und So: 9-19 Uhr, bei schlechtem Wetter: Mo-Fr 9.30-10.30 Uhr und 18-19 Uhr · Sa, So und Feiertage 9-10 Uhr

Rosenbad Gemünd

Erholen und Spaß haben im Kurpark Gemünd

Das Bad liegt idyllisch, umgeben von Eifelwald im Kurpark Gemünd. Es ist bequem zu Fuß in 5 Min. von der Ortsmitte her zu erreichen. Eine Brücke über die Urft, direkt am Nationalpark-Tor, führt zum Rosenbad. Eine Vielzahl von Parkplätzen finden sich in fußläufiger Entfernung.
Ein großes 50 Meter Becken mit Rutsche und Sprungbrettern und ein schönes ovales Planschbecken mit einem Wasserpilz laden zum Schwimmen und Spielen ein. Die Liegewiesen bieten für jeden Gast viel Platz zum Sonnenbaden und Erholen. Das Badewasser ist beheizt.
Ein Beach-Volleyballfeld, ein höhenverstellbarer Basketballkorb, ein Boden-Trampolin sowie mehrere Tischtennisplatten stehen dem sportlichen Besucher zu Verfügung. Ein besonderes Highlight für Kinder ist der neue Matschplatz „Kleine Möwe“ an dem sie nach Herzenslust mit Sand und Wasser spielen können. In unserem Kiosk mit Sonnen-Terrasse bieten wir heiße und kalte Speisen und Getränke an.

Kontakt: Rosenbad Gemünd
Fußweg über die Urft-Brücke
am Nationalpark-Tor Gemünd
Öffnungszeiten: 9.00 Uhr bis 19.00 Uhr.
Bei schlechtem Wetter: 9.00 Uhr bis 11.00 Uhr und 17.00 Uhr bis 19.00 Uhr
Tel. +49 (0) 2444 / 3143
www.rosenbad-gemuend.de

Rosenbad · Gemünd

Schwimmbad Vogelsang

Eintauchen in die Geschichte und einzigartiger Schwimmgenuss

Hoch über dem Urftsee gelegen, mit einem unbeschreiblichen Weit- und Fernblick über die wunderschöne Landschaft des „Eifelamazonas", versteckt sich das 25 mal 10 Meter große Becken hinter dicken Mauern und einer großen Fensterfront. Das Schwimmbad mit einer, durch den Nationalsozialismus, bewegten Vergangenheit kann als "besonders sportliche Variante" seiner Art bezeichnet werden, da es in den 30er Jahren auf dem Gelände der NS-Ordensburg Vogelsang als Teil einer komplexen Sportanlage erbaut wurde. Zudem besticht es auch im Innern durch seine Einzigartigkeit, lässt so die Funktionalität der Einrichtung in den Hintergrund treten und lädt ein zu einem wohltuenden Schwimmgenuss. Ein Bad, in dem sich wirklich auf das Schwimmen als Lern- und Leistungssport konzentriert werden kann.

Schwimm- und Sportverein Vogelsang
Vogelsang 44 · 53937 Schleiden
Tel. +49 (0) 2444/914194
info@schwimmbad-vogelsang.de
www.schwimmbad-vogelsang.de

Öffnungszeiten
Mo bis FR: 7:00-8:00 Uhr (Frühschwimmen),
Mo DI, Do:16:00-21:00, MI: 16:00-18:00,
FR: 16:00-19:00 Uhr (von Sept.-April), FR: 16:00-21:00 Uhr (von Mai-August), Sa.: 11:00-17:00,
So.: 9:00-17:00 Uhr, Feiertage*: 11:00-17:00 Uhr,
Preise: Tageskarte (ab 16 J.) 3,50 EUR, Tageskarte Ki. (6 - 15 J.) 2,50 EUR, Ki. bis 5 J., Eintritt frei (in Begleitung eines Erw. mit gültiger Eintrittskarte) Badezeit: Die Preise gelten für einen zeitlich unbegrenzten Badeaufenthalt pro Tag.

Das Familien-Spaßbad

Eifelbad mit Riesenrutsche

Das Eifelbad gehört seit vielen Jahren zu den besonderen Anziehungspunkten in Bad Münstereifel. Den Besucher erwartet ein vielfältiges Angebot für die ganze Familie oder zur sportlichen Betätigung - und das zu kleinen Preisen. Damit bietet das eifelbad auf fast 700 m² Wasserfläche mit seinen zahlreichen Attraktionen und angenehmen Wassertemperaturen den perfekten Rahmen für den täglichen Kurzurlaub.

Ob Spaß für die ganze Familie oder gesundheitsbewusste Bewegung bis hin zum Leis-tungssport - alles ist möglich. Ein Blick auf das vielseitige Kursangebot für Kinder und Erwachsene lohnt sich ebenso, wie der Besuch der Riesenrutschbahn, die ein 122 Meter langes Rutschvergnügen ganzjährig garantiert.

Die Freizeitanlage mit der 6.000 m² großen Liegewiese und dem Beachvolleyballfeld bietet ausreichend Platz für einen angenehmen Tag im Eifelbad.

Preis und Öffnungszeiten
sowie aktuellen Corona Hygieneregeln
finden Sie auf unserer Website
www.bad-muenstereifel.de

eifelbad
Das Familien-Spaßbad!

KONTAKT: Eifelbad
Dr.-Greve-Straße 16 · 53902 Bad Münstereifel
Tel. 0 22 53 / 54 24 50
info@bad-muenstereifel.de
www.bad-muenstereifel.de

Eifel-Therme-Zikkurat

Erleben und genießen Sie auf rund 13.000 Quadratmetern Gelände eine einzigartige Bade- und Saunalandschaft!

Tauchen Sie ein in die Welt des Wassers und erleben Sie abwechslungsreiche Stunden in der Badelandschaft. Sportbecken, Erlebnisbecken mit Strömungskreisel, vier Wasserfälle, Luftsprudelbank und eine Riesenrutsche bieten unterhaltende Auszeiten vom Alltag. In der 650 Quadratmeter großen Wasserfläche wird es niemals langweilig.

Wer Aktivität liebt, ist bei den angebotenen Kursen in der Badelandschaft genau richtig. Aqua-Powerfit fördert das Herz-Kreislauf-System, Aquagymnastik unterstützt die körperliche Fitness und Aqua-Jogging empfiehlt sich als gezieltes Rückentraining. Anfänger und Fortgeschrittene sind bei entsprechenden Schwimmkursen willkommen.

Der Saunagarten liegt in einer malerischen Parkanlage. Die Blockhaus-Sauna „Piha“, die urige Erdsauna „Maa“, die mit Echtholz befeuerte Sauna „Takka“ und die finnische Polarkiefer-Sauna „Meri“ laden zum Schwitzen ein. Erfrischen Sie sich in Tauchbecken und Duschbereichen! Ruheräume und Kaminlounge sorgen für die beschaulichen Momente Ihres Lebens.

Seelisches Gleichgewicht finden Sie in der Rosenquarz-Sauna „Jalo“. Im „Sanarium“ steigt die Temperatur auf schonende 55 Grad. Bei 45 Grad zeigen sich im aromatisierten Dampfbad „Caldarium“ stetig Nebelschwaden.

Nach dem Saunagang bietet sich unser Bistro „Pikku Loma“ mit der angrenzenden Kaminlounge zur Erholung bei kleinen Snacks und Getränken an, ein umfassendes Speiseangebot hält unser Restaurant „Ravintola“ auf der ersten Etage bereit.

Professionelle Massagen helfen Ihnen, Verspannungen zu lösen. Basis-, Wohlfühl- und Ganzkörpermassagen sowie Hand- und Fußreflexzonenmassagen fördern Ihr Wohlbefinden. Kühlende, sportliche, wärmende oder sinnliche Aroma-Öle schmeicheln der Nase und pflegen die Haut streichelweich. Die Hot-Stone-Methode garantiert eine zusätzliche, gezielte Wärme und unterstützt den Massageeffekt.

EIFEL-THERME ZIKKURAT
ERHOLUNG VOM ALLTAG

Kontakt: Eifel-Therme-Zikkurat
An der Zikkurat 2
53894 Mechernich
Tel.: 0 22 56 / 95 79 - 0
Fax: 0 22 56 / 95 79 - 19
info@eifel-therme-zikkurat.de
www.eifeltherme.de

Therme Euskirchen

Entspannung pur. Liegt so nah.

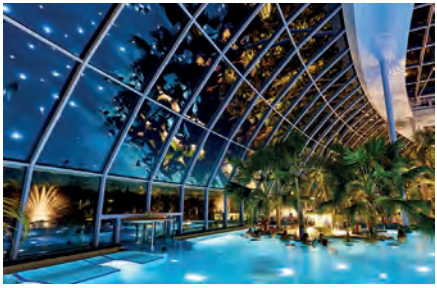

Schließen Sie Ihre Augen und blicken Sie auf die strahlend blaue Lagune des Palmenparadies, gesäumt von farbenprächtigen Orchideen. Träumen Sie sich ins Paradies. Tauchen Sie ein in das kristallklare, 33° Grad warme Wasser der großen Lagune und relaxen Sie. An warmen Sonnentagen öffnet sich das große Cabrio-Panoramadach und Sie genießen die einzigartige Südseeatmosphäre unter freiem Himmel. Ob Cocktail an der Strandbar am Paradise Beach, relaxen in den Bambus Lounges oder Entspannungsreise durch unsere Saunawelt. Die Therme hat im Sommer wie im Winter so einiges zu bieten.

Willkommen im Paradies.
Entfliehen Sie dem Alltag und genießen Sie Ihre Auszeit. Das Palmenparadies (Eintritt ab 16 Jahren, Kleinkinder bis einschl. 3 Jahre frei, Familiensamstag ohne Altersbeschränkung) lädt ein, im besonderen Urlaubsambiente unter mehr als 500 Südseepalmen auf einer der vielen Sprudelliegen zu entspannen, in den Quellen der Gesundheit Kraft und Energie zu tanken oder sanft von den Massagedüsen der großen Lagune verwöhnt zu werden. Die Düfte und Klänge entführen Sie in eine ferne Entspannungswelt. Ob Sie sich in der großen Lagune treiben lassen oder einen erfrischenden Cocktail an den Poolbars genießen. Treten Sie ein in unsere stilvolle Saunawelt, die Sie mit ihrer Offenheit und der einzigartigen Atmosphäre empfängt. In der Vitaltherme & Sauna (ab 16 Jahren, ohne Badebekleidung) erleben Sie intensive Momente des Wohlbefindens. Zehn Themensaunen und das Dampfbad verwöhnen mit aromatischen Düften und besonderen Aufguss-Zeremonien die Sinne. Ob Zauber der Antike, der Weg in den Orient, eine mystische Reise, Grüße aus Fernost, gewaltiger Naturstein oder die urige Schmiedefeuerstelle – begeben Sie sich auf eine ganz besondere Entspannungsreise. Auf die wohltuende Wärme der Schwitzbäder folgt erfrischende Abkühlung unter der eindrucksvollen Callablüten-Dusche, im KristallwasserBecken oder im Tauchbecken.

Genießen Sie 365 Tage im Jahr ein vielfältiges Beauty- & Wohlfühlprogramm, das Körper, Geist und Seele in Einklang bringt – an Ihrem Wohlfühlort unter Palmen.

THERME EUSKIRCHEN

KONTAKT: Thermen & Badewelt Euskirchen GmbH
Thermenallee 1 (Stresemannstraße 999)
D-53879 Euskirchen · Tel. +49 (0)2251-1485-0
info@badewelt-euskirchen.de
Die Ticket-Buchung erfolgt online über die Website **www.badewelt-euskirchen.de**.

monte mare Rheinbach

Entspannung aus 1001 Nacht

Im monte mare Rheinbach erwartet die Gäste neben einem großen Freizeit- und Erlebnisbad ein großzügiger, gemütlich angelegter Saunabereich mit einem vielfältigen Wellnessangebot.

Das Freizeitbad ist nicht nur ein Paradies für kleine Wasserratten. Ein großes Wellenbad sowie Rutschen, Whirlpools und ein Sportbecken verleihen dem monte mare den richtigen Spaßfaktor für die ganze Familie. Ein wahres Highlight ist das einzigartige Indoor-Tauchzentrum, wo Schnuppertauch- oder Einsteigerkurse angeboten werden.

Wer Ruhe und Entspannung sucht, ist hingegen im orientalisch gestalteten **Saunaparadies** genau richtig. Verschiedene Saunen sowie Kräuter-, Dampf- und Schlammbäder laden zum erholsamen Schwitzen ein.

Ob entspannende Massagen, exotische Dampfbadzeremonien oder exklusive Arrangements: Unterschiedliche Wellness- und Beautyangebote runden die Auszeit vom Alltag perfekt ab.

monte mare Rheinbach
Münstereifeler Straße 69
53359 Rheinbach
rheinbach@monte-mare.de
Tel. +49 (0) 2226 / 9030-0

monte mare Kreuzau

Urlaub ohne Kofferpacken

Das **monte mare Kreuzau** lädt mit einem vielfältigen Freizeit- und Entspannungsangebot zum Urlaub vor der Haustür ein. Das große Freizeitbad bietet Badevergnügen für die ganze Familie. Egal ob Kleinkindbereich, Wellenbad, Röhren-Rutsche oder 25-Meter-Becken: unter der eindrucksvollen Glaskuppeln planschen und schwimmen die Gäste wie unter freiem Himmel. Imposant ist auch das große Piratenschiff zum Klettern und Rutschen. Zahlreiche Wasserkanonen und Spritzdüsen sorgen für grenzenlosen Spielspaß bei kleinen Piraten.

Wer es ruhiger mag und einfach nur ein paar entspannende Stunden in gemütlicher Atmosphäre verleben möchte, der ist im Textil-Wellnessbereich oder in der gemütlichen Saunalandschaft bestens aufgehoben. Verschiedene Themensaunen, gemütliche Ruheräume und ein uriger Saunagarten laden zum erholsamen Nichtstun ein.

Erlesene Anwendungen aus verschiedenen Ländern und Kulturen verwöhnen die Gäste. Alle Wellness-Anwendungen sind auch ohne Saunaeintritt buchbar.

monte mare Kreuzau
Windener Weg 7
52372 Kreuzau
kreuzau@monte-mare.de
Tel. +49 (0)2422 / 9426-0

Öffnungszeiten, Preise und aktuelle Informationen unter www.monte-mare.de

Hallenbad Stolberg

Die Seele baumeln lassen im barrierefreien Sportzentrum

Das Hallenbad Stolberg ist einen Besuch wert: Neben dem 400 qm großen und 28 °C warmen Schwimmerbecken bietet der Nichtschwimmerbereich besonders den kleinen Gästen eine Wassertemperatur von 32 °C und mit 128 qm reichlich Platz zum plantschen. Erwachsene können entspannt ihre Bahnen ziehen, während die Kinder ausgelassen im wärmeren Wasser toben. Das besondere Highlight ist das Spaßbad am Freitag. Dabei sind Wasserspielzeuge wie Bälle, Luftmatratzen, Wassertiere etc. sehr gerne erwünscht. Laufmatten und Rutschbahnen werden zur Verfügung gestellt. Also ein Paradies für kleine Wasserratten! Damit auch jeder den Badespaß problemlos erleben kann, sind die Eingänge, Umkleiden, Toiletten und der Einstieg ins Bad barrierefrei. So können auch Besucher mit Behinderungen ihren Aufenthalt im Familienbad sorgenfrei genießen. Einfach vorbeikommen und den Wasserspaß in vollen Zügen genießen!

Kontakt: Hallenbad - Sportzentrum Glashütter Weiher
Schafberg 1 · 52223 Stolberg
Tel. +49 (0)2402 91027 · www.stolberg.de
Öffnungszeiten: Mo-Fr 6-8 Uhr, Di 13-17 Uhr, Mi +Do 13-22 Uhr, Fr 13-14 Uhr (Senioren), 14-15 Uhr (Frauenstunde), 15-19 Uhr (Spaßbad im Familienbad) Sa 8-18 Uhr, So 8-14 Uhr
In den Ferien zusätzlich: Mo-Fr 8-13 Uhr
Eintrittspreise: Erwachsene: 4 Euro, Schüler/Jugendl./Ki. ab 6 Jahre: 2,50 Euro, Begleitpersonen freien Eintritt

Dürener Badesee

Spaß und Erholung für die ganze Familie!

"Lust auf Baden und mehr..." - findet man am wunderschön gelegenen Dürener Badesee. Mit seinem langen Sandstrand und bester Wasserqualität verspricht der See beste Erholung für die ganze Familie. Genießen Sie Ihren kleinen Strandurlaub aktiv auf einem **SUP**, im **Kajak** oder gemütlich auf dem **Tretboot**. Viel Spaß und Action versprechen auch **Sprungturm** oder **Sprungkissen**, die **Wasserlaufbälle** oder die **Beachvolleyballfelder** und auch in dem **Luna-Wasserpark** für die ganz Kleinen Gäste gibt es viel zu entdecken.
Wakeboarder und **Wasserskifans** kommen auf der neuen großen Anlage **„DOCK5"** voll auf ihre Kosten. Mehr Infos unter www.dock5.eu
Musikalische Highlights werden auch 2022 am See nicht fehlen: am 28.05. startet **Reggaeton Am See** in die Saison und alle Fans freuen sich schon jetzt auf das **Nibirii Festival** vom 17.-20. August. Der Dürener Service Betrieb und seine Partner freuen sich auf eine neue sonnenreiche Saison mit vielen gutgelaunten Gästen.

Kontakt:
Dürener Service Betrieb, Tel. +49(0)2421/9434 0, www.dn-sb.de, Badesee@dn-sb.de,
Dürener Badesee, Tel. +49(0)2421- 6 39 11
Wasserski Düren „Dock5",
Tel. +49(0)1525 3770444, dock5.eu
Adresse Dürener Badesee:
Am Badesee 1, 52351 Düren-Gürzenich
Öffnungszeiten: 15.Mai-15. Sept., 9-21 Uhr
Bei mäßigem Wetter tagesaktuell:
Hotline +49(0)2421/63911 oder im Internet

Wasserspaß in der Region

Monschau und Simmerath

Für Schwimmsportbegeisterte kommt das anmutige und dennoch funktionelle 25-Meter-Becken auf vier Bahnen mit Sprungbrett und Drei-Meter-Turm daher. Es gibt ein Lehrschwimmbecken in dem Anfänger ihre ersten Züge machen und Nichtschwimmer planschen können. Ein Kinderplanschbecken mit kleiner Rutsche verspricht den Kleinen großen Spaß. Samstags Kinderspielstunde. Barrierefrei!

VENNBAD

Wilhelm-Jansen-Straße 1
52156 Monschau · Tel. +49 (0)2472 - 8024930
www.monschau.de

Montag geschlossen

Dienstag
11.00 bis 11.45 Uhr Aqua Fit
15.00 bis 18.30 Uhr Familienbad

Mittwoch
15.00 bis 21.00 Uhr Familienbad
18.30 bis 19.15 Uhr Aqua Fit

Donnerstag
06.30 bis 08.00 Uhr Frühschwimmen
15.00 bis 16.00 Uhr Erwachsenen Schwimmen
16.00 bis 21.00 Uhr Familienbad
18.30 bis 19.15 Uhr Aqua Fit

Freitag
15.00 bis 21.00 Uhr Familienbad
18.30 bis 19.15 Uhr Aqua Fit

Samstag
13.00 bis 18.00 Uhr Familienbad
14.00 bis 17.00 Uhr Spielstunde „Waterfun“

Sonntag
09.00 bis 18.00 Uhr Familienbad

B3

Kraul mal wieder! Im SimmBad kann man entspannte Bahnen ziehen, während sich die Kinder im wärmeren Wasser tummeln. In den drei verschiedenen Schwimmbecken finden bestimmt alle ihren Lieblingsplatz. Und an Wochenenden füllen die Bademeister das Lehrschwimmbecken mit allerlei Spielzeug. Einfach vorbei kommen und Badespaß ohne Zeitbegrenzung genießen. Barrierefrei!

SimmBad

Walter-Bachmann-Str. 38
52152 Simmerath · Tel. +49 (0)2473-1295
www.simmerath.de

Montag geschlossen

Dienstag
06.30 bis 08.00 Uhr Frühschwimmen
16.00 bis 21.00 Uhr Familienbad

Mittwoch
06.30 bis 08.00 Uhr Frühschwimmen
16.00 bis 20.00 Uhr Familienbad

Donnerstag **Warmbadetag**
06.30 bis 08.00 Uhr Frühschwimmen
08.00 bis 11.30 Uhr Familienbad
16.00 bis 21.00 Uhr Familienbad

Freitag
06.30 bis 08.00 Uhr Frühschwimmen
15.00 bis 21.00 Uhr Familienbad

Samstag
09.00 bis 10.00 Uhr Frauen- /Mädchenbad
10.00 bis 13.00 Uhr Familien-/Spielbad
13.00 bis 14.30 Uhr Familien-/Spielbad

Sonntag
08.30 bis 12.00 Uhr Familienbad
15.30 bis 18.30 Uhr Familien-/Spielbad

B2

EifelSchleifen & EifelSpuren

echt.gut.wandern!
Die neue Wanderwelt Nordeifel

Die wunderschöne und abwechslungsreiche Landschaft der Nordeifel mit ihrem Hügelland, den Waldgebieten im Wechsel mit Wiesen und Weiten, plätschernden Bachtälern sowie der flachen Bördelandschaft lässt das Herz eines jeden Wanderfreundes höher schlagen. Ob gemütliche Genusswanderungen oder anspruchsvolle Routenführungen - die neuen EifelSchleifen und EifelSpuren bieten für jeden Anspruch das passende Wandererlebnis.

Die EifelSpuren
Begeben Sie sich auf eine einzigartige Entdekkungsreise entlang den besonders inszenierten und thematischen (Qualitäts)-Rundwanderwegen in der Nordeifel, den EifelSpuren. Ob „Auf Tuchmachers Fährte", „Auf den Spuren der Raubritter" oder „Durch die Toskana der Eifel". Auf insgesamt 18 EifelSpuren gibt es für Klein und Groß viel zu entdecken.

Die EifelSchleifen
Insgesamt 94 EifelSchleifen, die örtlichen Rundwanderwege, bieten vielfältigste Möglichkeiten, die Nordeifel in Wanderschuhen zu erkunden. Bevor Sie loswandern, haben Sie die Qual der Wahl. Die Touren sind unterschiedlich anspruchsvoll und damit auch für die unterschiedlichen Geschmäcker geeignet. Möglich sind somit Spaziergänge, kürzere Wanderungen, aber auch anspruchsvolle Touren mit einigen Höhenmetern, die es zu bewältigen gilt.

Lückenlos und systematisch markiert
Die 94 EifelSchleifen und 18 EifelSpuren sind als Rundwanderwege angelegt, so dass Ihre Wanderung einfach zu planen ist. Vielfach ist ein Bahnanschluss und ein Rad- und Wanderbahnhof Nordeifel in der Nähe. Alle Touren sind für Sie mit Markierungszeichen ausgestattet, die im Gelände „auf Sicht" angebracht sind. Richtungspfeile auf den Markierungszeichen präzisieren zusätzlich den genauen Wegeverlauf. Die EifelSchleifen und EifelSpuren sind für Sie dadurch nahezu unverlaufbar.

Eifel Schleifen & Spuren

Lassen Sie sich inspirieren:
www.eifelschleifen.de
www.eifelspuren.de

Kontakt- und Buchungsstelle:
Nordeifel Tourismus GmbH
Bahnhofstraße 13
53925 Kall
Tel.: + 49 (0) 24 41 99 457 - 0
Fax: + 49 (0) 24 41 99 457 - 29
info(at)nordeifel-tourismus.de
www.nordeifel-tourismus.de

Kreis EUSKIRCHEN Einfach wohl fühlen! · Nordeifel Tourismus · NORDRHEIN WESTFALEN

EUROPÄISCHE UNION
Investition in unsere Zukunft
Europäischer Fonds für regionale Entwicklung

Nachhaltige Erlebnisregion

Nah dran. Weit weg! Die Nordeifel

Unweit der großen Städte im Rheinland können Sie in der Nordeifel in eine andere Welt eintauchen. Dafür sorgen die unberührte Natur, kulturelle Schätze, ein oftmals funkelnder Sternenhimmel und die deutschlandweit sauberste Luft. Weil die Region auch an morgen denkt, darf sie sich als nachhaltig bezeichnen.

Regie für einen Tag oder länger
Das Drehbuch für Ihren Tagesausflug oder Urlaub schreiben Sie selbst. Lassen Sie sich inspirieren. Erkunden Sie auf schmalen Pfaden im Nationalpark Eifel die Wildnis von morgen. Oder entspannen Sie an einem paradiesischen Tag unter Palmen. Besonders Mutige können einen Tandemsprung wagen.

Wissensdurst und Kulturhunger stillen
Die bewegte Vergangenheit macht auf engem Raum Begegnungen mit den Römern, dem Mittelalter und der Zeit der Industrialisierung möglich. Auch wenn es schwer zu glauben ist, aber Zeitsprünge sind bei uns möglich. Neben bekannten Orten wie dem Kloster Steinfeld, der Burg Satzvey, dem historischen Burgort Kronenburg oder Vogelsang IP sind es gerade die unbekannten Schätzchen, die Sie überraschen werden.

Einfach mal losgehen
Im Nationalpark Eifel, dem Urwald von morgen, können Ihnen Ranger erstaunliche Geschichten über Flora und Fauna erzählen. Dass die Nordeifel noch mehr zu bieten hat, wissen Wanderer auf den 112 EifelSchleifen & EifelSpuren oder den Klassikern wie dem Eifelsteig und dem Römerkanal-Wanderweg zu berichten.

Pedale statt PS
Fahrradfahren in der Nordeifel ist nicht so anstrengend. Wer es bequem mag, wählt einen unserer Flussradwege oder die Wasserburgen-Route. Oder er leiht sich gleich ein Pedelec aus. Sportlich ambitionierte Radfahrer bezwingen die Eifel-Höhen-Route oder meistern mit dem Mountain-Bike das MTB-Streckennetz „Freifahrt Eifel“.

Familienzeit
Schulfrei? Wochenende? Ferienzeit? Packen Sie Ihre Kinder ein und kommen Sie in die Nordeifel! Denn hier gibt’s jede Menge zu entdecken – zu jeder Jahreszeit und bei jedem Wetter.

Nordeifel Tourismus

EXZELLENZINITIATIVE NACHHALTIGE REISEZIELE

Urlaubsberatung & Buchungsstelle
Nordeifel Tourismus GmbH
Bahnhofstraße 13 · 53925 Kall
Tel. +49 (0)2441. 99457-0
info@nordeifel-tourismus.de
www.nordeifel-tourismus.de
www.facebook.com/NordeifelTourismus

Naturschutzgebiet Schlangenberg

Einzigartige Galmeiflora - eine botanische Rarität

Im Stolberger Ortsteil Breinig finden wir das Naturschutzgebiet (NSG) Schlangenberg. Es beheimatet eine botanische Rarität, wie sie weltweit nur noch an wenigen Orten anzutreffen ist. Es ist die Galmeiflora - insbesondere die gelben Galmeiveilchen - deren Vorkommen diesem NSG seine große Bedeutung geben und es zu einem Landschaftsjuwel werden lassen. Zu verdanken haben wir diese Pflanzengesellschaft dem im südwestlichen Bereich des NSG vorhandenen hohen Vorkommen an Schwermetallen, insbesondere an Zink. Die Folgen des sich daraus ergebenden Erzabbaus - von den Kelten und Römern bis zum Ausgang des 19. Jahrhunderts - lassen sich heute noch im Gelände des NSG erkennen.

Alle Informationen über Flora, Fauna, Geologie, Mineralogie, Erzabbau und Wassergewinnung im NSG Schlangenberg findet der interessierte Besucher im Infozentrum für das NSG Schlangenberg. Es befindet sich in der früheren Hauptschule Breinigerberg, Breinigerberg Nr. 95 und wird seit 1991 vom Eifel- und Heimatverein Breinig ehrenamtlich betrieben.

Kontakt für Gruppenführungen im NSG und im InfoZentrum. Homepage des Eifel- und Heimatverein Breinig **www.eifelverein.net/breinig.**

Öffnungszeiten: März - Nov., sonntags von 14:00 bis 17:00 Uhr. Dez - Feb, während der Schulferien sowie an Feiertagen ist geschlossen. Der Eintritt ist kostenlos.

Rursee-Ballonfahrt

Die Welt von oben entdecken

Bei einer Ballonfahrt erfährt man die Schönheit und die Ruhe des Nationalparks Eifel aus einer anderen Perspektive – und wird selbst ganz ruhig dabei. Bei einer Überflughöhe von bis zu 1000 Meter erkennt man am Boden noch recht viel: Zum Beispiel die Schiffe auf dem Rursee, die Wipfel der Bäume, Hasen auf den Feldern oder das Treiben in den Dörfern. Eine Ballonfahrt ist zu jeder Jahreszeit eine Reise in eine andere Welt. Zwischen Frühjahr und Herbst kann bei guten Wetterbedingungen wegen der Thermik nur morgens oder abends gefahren werden. Dagegen wird im Winter bei fahrbarem Wetter tagsüber gestartet, so dass auch eine Fahrt über schneebedeckter Landschaft möglich ist. Nach der Landung findet die traditionelle Ballonfahrertaufe statt und im Anschluss kann das Erlebnis mit einem Glas Sekt ausklingen.

Und klar, eine Ballonfahrt eignet sich auch prima als Geschenk. Gut zu wissen: Die Ticketgelder sind durch die Rursee-Touristik GmbH gesichert und werden erst nach der durchgeführten Fahrt an das Luftfahrtunternehmen ausgezahlt.

RUR SEE
Leben in Echtzeit

Kontakt: Rursee-Touristik GmbH
Seeufer 3 · 52152 Simmerath
Tel. 02473-937711
ballonfahrten@rursee.de · www.rursee.de

Wander- & Vitaltouren

Perfekt ausgeschildertes Wegenetz in Schleiden und im Kneipp-Kurort Gemünd

Die Rundwander- und Themenwege in der Stadt Schleiden laden ein, die Natur zu Fuß zu entdecken. Wie beim Premiumweg Eifelsteig, der das Stadtgebiet auf zwei Etappen durchquert, ist das komplette Wegenetz durchgängig mit Richtungs- und Zielwegweisern beschildert. Jeder Wegweiserstandort hat einen Namen, der in der Wanderkarte verortet ist. So können sich die Wanderer perfekt orientieren. Jeder Rundwander- und Themenweg hat ein eigenes Wegezeichen (Tourplakette), das wie beim Radwegeleitsystem am unteren Rand der Richtungswegweiser angebracht ist.

Ein für alle Wanderwege einheitliches Markierungszeichen mit zwei Wanderern zeigt zwischen den Wegweiserpfosten wo es lang geht. Dieses Beschilderungssystem macht es möglich, dass man auch individuelle Touren zusammenstellen kann und nicht nur auf die ausgeschilderten Rundwandertouren angewiesen ist.

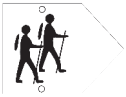

Eines der wander- und gesundheitstouristischen Angebote im Kneipp-Kurort Gemünd sind drei ausgeschilderte Vitaltouren, welche somit das wegweisende Wanderleit-system in der Stadt Schleiden gut ergänzen.

Tour 1 · leichte Route (blau)
Länge: 3,5 km · Schwierigkeit: leicht
Gehzeit: circa 1 Stunde · Aufstieg: 51 m

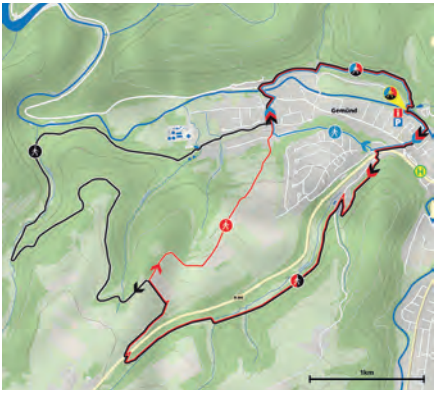

Tour 2 · mittelschwere Route (rot)
Länge: 7,8 km · Schwierigkeit: mittel
Gehzeit: circa 2 Stunden · Aufstieg: 166 m

Tour 3 · schwere Route (schwarz)
Länge: 11,4 km · Schwierigkeit: schwer
Gehzeit: circa 3 Stunden · Aufstieg: 179 m

Alle Strecken beginnen am Nationalpark-Tor Gemünd, die Routen sind farblich beschildert und markiert. Zunächst verlaufen die Touren parallel und teilen sich später in die drei unterschiedlichen Schwierigkeitsgrade auf.

Alle Wege sind sportwissenschaftlich und unter belastungsklimatischen Aspekten vermessen. Die Wege können zum Nordic Walking, aber auch zum Spazierengehen, Wandern oder Joggen genutzt werden. Die Strecken weisen unterschiedliche Längen und Klimafaktoren auf und bieten für Anfänger und Fortgeschrittene optimale Bedingungen.

Info: Tourist-Info im
Nationalpark-Tor Gemünd, Kurhausstraße 6
53937 Schleiden · Tel. +49(0)2444 / 2011
www.natuerlich-eifel.de

Unser Tipp: Die Broschüre mit 18 Rundwandertourentipps erhalten Sie kostenlos in der Tourist-Information im Nationalpark-Tor Gemünd. Die GPX-Daten aller Touren können Sie im Wandertourenplaner von outdooractive unter www.natuerlich-eifel.de herunterladen.

Wildnis-Trail

Vier Etappen - 85 Kilometer:
Eine Wanderung im Nationalpark Eifel

© G. Priske

Auf den einzelnen Etappen präsentiert sich die gesamte landschaftliche Vielfalt des Nationalparks Eifel. Rauschende Bäche, duftende Blüten, tiefe Wälder und weite Panoramablicke - so vielfältig und inspirierend ist die Wildnis von morgen.

Die Strecke verläuft vom Süden des Großschutzgebietes bei Monschau-Höfen bis in den Norden bei Hürtgenwald-Zerkall.

Die **erste Etappe** von Höfen nach Einruhr ist nicht nur die anspruchsvollste und längste Strecke, sondern auch jene mit den meisten Höhenmetern. Besonders reizvoll sind die Naturwaldzelle „Im Brand", die Anfänge der weiten Dreiborner Hochfläche, der abenteuerliche Höhenpfad bei Hirschrott und das idyllische Erkensruhrer Tal.

Über schmale Pfade entlang des Obersees mit herrlichen Ausblicken über die Dreiborner Hochfläche und die Seenlandschaft führt die **zweite Etappe** von Einruhr nach Vogelsang und weiter nach Gemünd.

Der Kermeter wird auf der **dritten Etappe** durchwandert. Dieser Teil zwischen Gemünd und Heimbach war der entscheidende Grund für die Ausweisung des Nationalparks. Zwischen den jahrhundertealten majestätischen Buchenriesen spürt man die Vollkommenheit und die Unvergänglichkeit der Natur.

© P. Stollenwerk

Die letzte und kürzeste Etappe des Wildnis-Trails verläuft von Heimbach nach Zerkall. Das malerische Schlehbachtal fasziniert ebenso wie der vielfältige Mischwald mit dem hohen Bestand an knorrigen Eichen.

Zurück zum Ausgangspunkt gelangt man dann mit der Rurtal-Bahn und dem Trail-Express, der die Wildnis-Trail-Wanderer auf Vorbestellung zurück nach Monschau-Höfen bringt.

Das Symbol der Wildkatze begleitet die Wanderer auf ihrem Weg.

Kontakt:
Monschauer Land Touristik e.V.
Seeufer 3 · 52152 Simmerath
Tel. +49 (0) 2473/9377-22
info@wildnis-trail.de
www.wildnis-trail.de
www.monschauerland.de

Unser Tipp:
Das Wohlfühlpaket zum Wildnis-Trail umfasst: 4 Wandertage und 3 Übernachtungen mit Frühstück bei zertifizierten Nationalpark-Gastgebern inkl. Nationalpark-Wanderkarte, Wanderführer (Buch), Wanderpass, Wildnis-Trail-Pin und Urkunde ab 199,- Euro pro Person. Auch als Geschenkgutschein erhältlich. Alle Infos zur Buchung unter www.wildnis-trail.de

C2

Endlose Weite und Ruhe

Die Bördelandschaft der Rureifel mit seinen Panoramen und Wegen entdecken

Die Bördelandschaft der Rureifel ist viel mehr als nur eine Durchgangsstation auf dem Weg zum Nationalpark Eifel oder zu den umliegenden städtischen Zentren. Sie ist ein Schatz für sich. In ihr unterwegs zu sein heißt Sanftheit und Weite spüren. Nur wenige kompakte Dörfer sind eingestreut in die wellige, offene Landschaft.

Bördeblicke

Wo die Eifel in die fruchtbare niederrheinische Bucht übergeht, eröffnen sich zweifelsohne weitreichende Aussichten. Sechs Börde-Blicke machen dieses Panorama bewusst erlebbar. Was genau in der Ferne liegt, welche Dörfer, Kirchen- oder Industriebauten das Landschaftsbild mitgestalten, erklären Ihnen die untenstehenden Blickpunkte. Entdecken Sie am Horizont bei guter Sicht das Siebengebirge, den Kölner Dom oder das Bergische Land. Doch vor allem: Genießen Sie das Gefühl von Weite und Ruhe, das die Börde ihren Betrachtern wie selbstverständlich schenkt.

Dorfspaziergänge

Lust auf Neuland? Dazu zählen die Bördedörfer der Rureifel touristisch sicher noch. Dabei lohnt es sich sehr, ihre geschichtlichen, baukulturellen und auch naturräumlichen Schönheiten zu entdecken. Vor allem aber den spürbaren Charme ländlicher Ruhe und dörflicher Intaktheit. Acht Dorfrundgänge mit Gehzeiten meist unter einer Stunde haben wir für Sie ausgewiesen. Die Informationen dazu finden Sie unter der angegebenen Internetseite zum Download bzw. an den Infotafeln der jeweiligen Startpunkte.

Wanderungen

Wanderangebote durch eine offene Kulturlandschaft ergänzen die Wege, die im anderen Teil der Rureifel durch tiefe Schluchten, dichte Wälder und entstehende Wildnis führen. Am östlichen Rand der Eifel weiten sich Blicke und eröffnen sich spektakuläre Perspektiven.

Radtouren

Nach Osten hin wird das Eifeler Hochplateau mit tiefen Tälern und großen Waldflächen abgelöst von der Ebene des Rheins und der Börde. Hier geht es für Radler etwas sanfter zu. Wir haben für Sie drei Touren zwischen Mechernich und den Dörfern der Rureifel entwickelt. Zwei Angebote kombinieren die Reize des Rurtals mit den Weitblicken der Börde, eine dritte Runde führt die Besucher entlang unserer Wasserburgen und auf die Spur der Römer im Zülpicher Land.

KONTAKT: Rureifel-Tourismus e.V.
An der Laag 4
52396 Heimbach
Tel. +49 (0) 2446/805790
info@rureifel-tourismus.de
www.rureifel-tourismus.de
www.eifelboerde.de

Buntsandstein-Route

40 km zwischen Rur & Felsen

Fotos: © Michael Sänger

Die Buntsandstein-Route beginnt am Bahnhof Kreuzau, verlässt die Ortslage und verläuft durch die Ruraue bis nach Üdingen. Dort steigt der Weg allmählich an, auf der Mausauel lockt das beeindruckende Panorama des Stausees Obermaubach. Über den Eugenienstein und oberhalb der Rather Felsen erreicht die Route auf verschlungenen, naturnahen Pfaden das Hindenburgtor und die Felsengruppe der Christinenley. Hier lebt das Motto des Eifelsteiges „Wo Fels und Wasser Dich begleiten". Schließlich gelangt man in die Nideggener Altstadt.

Vom Marktplatz in Nideggen verläuft die Buntsandstein-Route zunächst unterhalb der Burg, dann entlang der Felsen der Effels und durch den Kühlenbusch nach Abenden. Zwischen Abenden und Hausen wird erstmals der Rand des Nationalparks Eifel berührt und auf den letzten 5 Kilometern bis nach Heimbach stellt sich den Wanderern nur noch der Hausener Busch in den Weg. Dieser ist jedoch schnell erklommen und die kleinste Stadt in NRW lockt mit gastronomischen Angeboten.

Von Heimbach aus führt die nun stetig ansteigende Route durch den Nationalpark bis zum „Schwarzen Kreuz" auf dem Kermeter und den „Wilden Weg", um von dort zur Urftstaumauer abzusteigen und schließlich nach etwas mehr als 40 km auf den Eifelsteig zu treffen.

Die Strecke wird zwischen Kreuzau und Heimbach von der Rurtalbahn „begleitet". Für Wanderer bietet sich also die perfekte Gelegenheit zum Bahnwandern: Sie können Ihre individuelle Wanderung an einem der 11 Haltepunkte beginnen und enden lassen oder mit einer kurzen Bahnfahrt unterbrechen, um zu Ihrer nächsten Etappe auf der Buntsandstein-Route zu gelangen.

Buchen Sie jetzt Ihre Wanderung auf der Buntsandstein-Route

- 2 Übernachtungen inkl. Frühstück
- GästeCard Eifel zur kostenlosen Nutzung des ÖPNV
- 2 Lunchpakete
- Fahrt mit der Rursee-Schifffahrt
  Ab 165,- Euro p.P. im DZ

KONTAKT:
Rureifel-Tourismus e.V.
An der Laag 4
52396 Heimbach
Tel. +49 (0) 2446/805790
info@rureifel-tourismus.de
www.rureifel-tourismus.de

Historisch-Literarischer Wanderweg

Auf den Spuren der Geschichte im Hürtgenwald - mit oder ohne Begleitung

Bunker, Panzersperren, Kampfmittelspuren, Soldatenfriedhöfe – das Gebiet rund um den Hürtgenwald offenbart an vielen Orten seine dramatische Kriegsvergangenheit. Die Konejung-Stiftung Kultur hat diesen Teil unserer Geschichte aufgearbeitet und in Szene gesetzt.

Der Kall-Trail, der Heinrich-Böll-Weg und der Hemingway-Trail verbinden sich mit vier weiteren Themenschleifen zum „Historisch-Literarischen Wanderweg“; eine über 40 Kilometer lange Multimediareise. Zu jeder Schleife gibt es ein ausführliches Faltblatt. Historische Film- und Fotoaufnahmen, Karten, Kommentare und Interviews geben weitere Einblicke in die Kämpfe, deren Hintergründe und literarische Darstellung.

Geschichtliches Wissen touristisch umgesetzt – History-Guides stehen zu Ihrer Verfügung

Fakten und Hintergrundwissen statt Schlagworte, Mythen als solche kenntlich machen und kommunizieren. Das ist das, was die History Guides vermitteln möchten, wenn Sie mit Ihnen auf Tour gehen. Wo Sie mit Ihnen unterwegs sind, welche Themenschwerpunkte sie setzen, welche Medien sie nutzen, ist dabei ganz individuell.

Jeder der Guides verknüpft sein Wissen mit einem persönlichen Ansatz. Das Ergebnis ist ein facettenreiches Angebot, bei dem beispielsweise Geschichte auf Bewegung trifft oder sich die historische Spurensuche mit eindrucksvollen Naturerlebnissen verknüpft. Schauen Sie, was Ihren Neigungen und Interessen entspricht. Kontaktieren Sie die Rureifel oder die Guides direkt, um Ihre Wünsche zu besprechen.

Die Guides, Ihre Angebote und Termine finden Sie unter: www.history-guides.de

Historisch-literarischer Wanderweg

Kontakt:
Rureifel-Tourismus e.V.
An der Laag 4
52396 Heimbach
Tel.: 02446/805790
info@rureifel-tourismus.de
www.rureifel-tourismus.de

Die Flyermappe
... zum „Historisch-Literarischen Wanderweg“ erhalten Sie in D und GB zum Preis von 3,00 Euro in den Tourist-Infos. Auf Wunsch wird das Set für 5,50 Euro zugesandt.

C1-2

Wanderungen rund um Nettersheim

Wir bieten Wandererlebnisse für Körper, Geist und Seele

Erleben Sie auf den **Wanderwegen rund um unsere schöne Eifelgemeinde Nettersheim** die vielseitige Mittelgebirgslandschaft mit all ihren Schätzen. Hier können Sie im Archäologischen Landschaftspark auf den Spuren der Römer wandeln, auf dem Löwenzahn-Erlebnispfad 20 spannende Stationen erleben, in unseren Heimatwanderungen den Ausführungen eines Insiders lauschen und vieles mehr.
Die üppige Tier- und Pflanzenwelt im Wandel der Jahreszeiten, Quellen, Bäche und Wälder bieten Ruhe und gleichzeitig Abwechslung. Entfernen Sie sich Schritt für Schritt von der Hektik des Alltags. Eifelsteig, Römerkanalwanderweg, Jakobsweg, Eifeler Quellen- und Eifeler Kräuterpfad sowie andere Themenwege führen durch unsere Gemeinde.
Wir bieten **Wandererlebnisse für Körper, Geist und Seele**. Auch individuelle Führungen sind buchbar.

Lassen Sie sich inspirieren vom Team des Naturzentrums Eifel in Nettersheim
zurzeit: Tourist-Info im „Haus der Fossilien“,
Bahnhofstraße 50, 53947 Nettersheim
Telefon +49 (0)2486/1246
naturzentrum@nettersheim.de
www.naturzentrum-eifel.de

Öffnungszeiten:
März bis November: Mo-So 10.00-16.00 Uhr,
Dezember bis Februar: Mo-Fr 11.00-14.30 Uhr,
Sa & So 10.00-16.00 Uhr

Neandertaler, Mammuts, Kelten und Römern

Römerkanalwanderweg und Radweg „Agrippastraße“ in malerischer Landschaft

Foto: Stadt Mechernich/Ralph Sondermann

Wo Mammuts und Rentiere Unterschlupf suchten, wo das Wasser durch die Luft floss, dort, am Fuße der Eifel, liegt Mechernich, eine moderne Stadt mit einer spannenden Geschichte am Rande des Nationalparks Eifel.

In der „Kakushöhle“ in Dreimühlen hielt sich einst der Neandertaler auf. Die Höhlen und verschlungenen Pfade, die Sagen und Geschichten um den Riesen Kakus bieten für Groß und Klein ein Erlebnis der besonderen Art. Führungen, Veranstaltungen und Leckereien im Café runden das Angebot ab.

Im „Erlebnisraum Römerstraße“ wird die römische Fernstraße von Köln nach Marseille erlebbar gemacht. Erkunden Sie die „Agrippastraße“ in Mechernich auf einem ausgewiesenen Radweg. Sichtbare Spuren hinterließen die Römer auch beim Bau einer Wasserleitung bis nach Köln. Zahlreiche Relikte können Sie in Mechernich auf dem Römerkanalwanderweg erwandern.

Kontakt:
Stadt Mechernich
Bergstr. 1
53894 Mechernich
Tel. +49 (0)2443 49-4322
Fax +49 (0)2443 49-5322
touristik@mechernich.de
www.mechernich-eifel.de

Wander- & Erlebnisgemeinde Kreuzau

Besuchen Sie unsere beliebten Naherholungsziele -

Die **Gemeinde Kreuzau** liegt -eingebettet in die idyllische Rur-Auenlandschaft- am Nordrand der Naturerlebnisregion Eifel, dort wo die Eifel nach Norden ausstreicht, in die Düren-Jülicher Börde eintaucht und sich beide Naturräume vermischen und miteinander verbinden. Die hier beginnende hügelige Mittelgebirgslandschaft der Eifel, die ebene Fläche im Übergang in die Börde, ausgedehnte Waldbereiche, Wiesentäler und das stark eingeschnittene Rurtal mit dem Stausee Obermaubach bieten ein einzigartiges Landschaftsbild. Durch die Vielfalt und den Abwechslungsreichtum dieser erlebnisreichen und ökologisch wertvollen Naturlandschaft gilt die Gemeinde Kreuzau als **beliebtes Naherholungsziel**.

Die Gemeinde Kreuzau ist eine äußerst aktive Gemeinde mit guter Infrastruktur, in der das Leben in allen Bereichen vom Wohnen über das Arbeiten bis hin zum aktiven und auch ruhigen Erholen pulsiert. Von den vielfältigen Möglichkeiten der Freizeitgestaltung verspricht besonders das Wandern erlebnisreichen Naturgenuss und Entspannung auf jeder Strecke.

Die Rurtalbahnlinie Düren-Heimbach schafft perfekte Voraussetzungen zum Bahnwandern, dient u.a. als Anbindung an den Nationalpark Eifel und kann auf mehreren Wanderrouten zur Abkürzung oder zum Rückweg genutzt werden.

Besuchen Sie den **Zentralort Kreuzau** als Ausgangspunkt der Hauptwanderwege des Eifelvereins **HWW 4 „Felsenweg“** (ehem. Josef Schramm Weg) und **HWW 5 „Wald-Wasser-Wildnis-Weg“** (ehem. Willibrordusweg) sowie des Eifelsteig-Partnerweges **„Buntsandstein-Route“**. Auf vielen Qualitätswanderwegen, wie z.B. den Themenwegen **„Wassererlebnispfad“** (62), **„Panoramaweg West“** (72), der **„Felspassage“** (07), sowie auf örtlichen Rundwegen begegnen Ihnen zahlreiche Sehenswürdigkeiten wie z.B. Baudenkmäler, Burgen und Mühlenteiche. Die **Eifel-Blicke** „Hemgenberg“-Winden, „Schafsbenden“-Bogheim und „Waldkapelle Obermaubach“ sowie den Aussichtspunkt „Engelsblick“ erreichen Sie auf mehreren ausgeschilderten Wanderrouten. Sie bieten imposante Fernblicke weit über die Gemeindegrenzen hinaus und laden zur Rast ein. Im Tal verläuft begleitet von der Rurtalbahn der **RurUfer-Radweg**.

Naherholungs- und Fremdenverkehrsort ist Obermaubach mit reizvoller Lage an einem Trinkwasserstausee, höchster Fischtreppe NRW's und Wasservogelbrutgebiet. Wegen seiner idyllischen Lage und dem abwechslungsreichen Wandergebiet rund um den **Stausee** und in die Mausaueler Wald- und Höhenbereiche stellt Obermaubach ein beliebtes und stark frequentiertes **Tagesausflugsziel** dar. Nette Gastgeber laden zum Verwöhnen mit Eifeler Spezialitäten und kulinarischen

Genüssen ein. Ruhige und landschaftlich schön gelegene Unterkunftsmöglichkeiten gibt es zu jeder Jahreszeit.
Weitere Aktivitäten bieten Radwandern, Mountainbiken, Gleitschirmfliegen, Kanu- fahren, Reiten, Angeln und in unmittelbarer Nähe Klettern in den Felsen des Rurtals. Familien mit Kinder finden Abwechslung bei Bootsfahrten, auf dem Waldspielplatz und dem Wald- und Wasserlehrpfad. Abgerundet wird das Angebot durch das **Sport- und Freizeitbad montemare** im Zentralort Kreuzau. Infos zu den vielfältigen Freizeitmöglichkeiten erhalten Sie am Kiosk „SeeStern" am Stausee Obermaubach.

Ein ganz besonderes Highlight für Ruhe und Erholung Suchende ist das überregional bedeutsame **Naturschutzgebiet Drover Heide** (Europäisches Vogelschutzgebiet) als wichtiger Lebensraum für seltene und gefährdete Pflanzen- und Tierarten. Die Schönheit dieser Heidelandschaft kann auf ausgewiesenen Rundwegen (u.a. 2,2 km barrierefreier Weg mit Aussichtspunkt) wandernd erlebt werden.

Inmitten der Drover Heide führt ein archäologischer Wanderweg, der „Drover-Berg-Tunnel-Weg", der an der Quelle „Helje Pötz" beginnt, zu den Spuren eines technischen Meisterwerks römischer Ingenieurbaukunst. Zu jeder Jahreszeit werden geführte Wanderungen im Gemeindegebiet angeboten. Es finden zahlreiche Veranstaltungen zu Natur und Kultur sowie Orts- und Dorffeste statt. Informieren Sie sich auf unserer

Homepage: www.kreuzau.de
Sie sind jederzeit in der Gemeinde Kreuzau herzlich willkommen!

Kontakt:
Gemeinde Kreuzau
Bahnhofstraße 7 · 52372 Kreuzau
Tel. +49 (0) 2422/507350
www.kreuzau.de

Rureifel-Tourismus e.V.
An der Laag 4 · 52396 Heimbach
Tel. +49 (0) 2446/80579-0
www.rureifel-tourismus.de

Narzissenblüte im Oleftal

Die gelben Blütenteppiche im Naturpark Nordeifel

Ende März bis Anfang Mai findet alljährlich in den Wiesentälern des oberen Oleftales ein einmaliges Schauspiel statt. Die wildwachsende „Gelbe Narzisse" reckt sich millionenfach der Sonne entgegen und verwandelt die Wiesen im Gebiet des Naturpark Nordeifel in gelbe Blütenteppiche. Die Frühlingsboten sehen ihren Gartenschwestern, den Osterglocken, zum Verwechseln ähnlich, sind nur etwas kleiner.
Sie können den Blütenzauber entlang der beiden ausgeschilderten Rundwanderwege auf eigene Faust erkunden oder mit fachkundiger Begleitung erleben. Der Startpunkt ist immer der Parkplatz „Hollerather Knie" bei Hellenthal-Hollerath an der B265.
Alle zwei Jahre nimmt die Gemeinde in Zusammenarbeit mit dem Naturpark Nordeifel und der NRW Stiftung die Narzissenblüte zum Anlass, das traditionelle Narzissenfest zu feiern.

Tourist-Information und Nationalpark-Infopunkt Hellenthal
Rathausstraße 2 · 53940 Hellenthal
Tel. +49 (0)2482 / 85 115
Fax +49 (0)2482 / 85 114
tourismus@hellenthal.de
www.hellenthal.de

Führungen zu den Narzissenwiesen
Die Termine der geführten Wanderungen finden Sie unter www.hellenthal.de. Das 40. Narzissenfest findet am 24.04.2022 auf dem Parkplatz „Hollerather Knie" statt.

Wandern in Ostbelgien

Leicht wie nie - Sportlich oder gemütlich - Ostbelgien entdecken

© Thomas Linkel /Interreg_EFRE

© Dominik Ketz /ostbelgien.eu

1.370 Kilometer umfasst das ostbelgische Wanderwegenetz, das, an der Schnittstelle zwischen Eifel und Ardennen mit einer Landschaft aufwartet, die des Wanderer's Herz höherschlagen lässt: Hügel und Täler, Wälder, zauberhafte Seen und Flusslandschaften, und mittendrin, das Hohe Venn, eine der letzten Hochmoorebenen Europas.

Das Wegenetz in Ostbelgien wurde neu beschildert. Hier funktioniert die Orientierung anhand von **Knotenpunkten**. Wandern nach Zahlen erleichtert die Streckenplanung und bietet dem Wanderer quasi unbegrenzte Möglichkeiten.

Neben der vereinfachten Orientierung bietet das neue **Beschilderungssystem** einen weiteren entscheidenden Vorteil. Es erlaubt eine individuelle Planung, die den eigenen Bedürfnissen hinsichtlich Länge und Schwierigkeitsgrad, Strecke oder Rundwanderung gerecht wird.

Ein praktisches Instrument zur Planung eigener Routen stellt der digitale Routenplaner **„Go Ostbelgien"** dar, der unter go.ostbelgien.eu verwendet werden kann. Er enthält bereits seit geraumer Zeit das gesamte Knotenpunktsystem Ostbelgiens und wird regelmäßig aktualisiert.
In Kombination mit der dazu gehörigen App können erstellte Routen ans Handy geschickt werden, wodurch sie auch als offline-Karte unterwegs verwendbar sind.

Wer seine Tour nicht selbst planen möchte findet unter den **„Genusstouren – Am Wasser entlang, im Wald und Panoramen"** eine Auswahl der schönsten Wanderungen der Region.

Province de Liège Tourisme

Ostbelgien

Weitere Informationen:
Tourismusagentur Ostbelgien
Hauptstraße 54 · B-4780 Sankt Vith
T. +32 80 22 76 64
info@ostbelgien.eu
www.ostbelgien.eu

GästeCard

Erlebnisregion Nationalpark Eifel - umweltfreundlich, kostengünstig & staufrei in den Urlaub

Willkommen in der Erlebnisregion Nationalpark Eifel!
Dieser wundervolle Landstrich setzt sich zusammen aus dem Monschauer Land (Städteregion Aachen), der Nordeifel (Kreis Euskirchen) und der Rureifel (Kreis Düren) und bietet Ihnen eine Vielzahl an besonderen Natur- und Kulturerlebnissen. Mit der GästeCard Erlebnisregion Nationalpark Eifel können Sie sich nicht nur gratis und umweltschonend mit öffentlichen Verkehrsmitteln (ÖPNV) auf Entdeckungsreise begeben. Zusätzlich erhalten Sie in teilnehmenden Sehenswürdigkeiten und Freizeiteinrichtungen einen Rabatt oder Zusatzleistungen.

GästeCard Erlebnisregion Nationalpark Eifel
Als Gast in teilnehmenden Übernachtungsbetrieben erhalten Sie für die Dauer Ihres Aufenthaltes die kostenfreie GästeCard. Damit können Sie in der Erlebnisregion und im gesamten Gebiet des Verkehrsverbundes Rhein-Sieg (VRS) und des Aachener Verkehrsverbundes (AVV) Busse & Bahnen kostenlos nutzen. Bei rechtzeitiger Buchung erhalten Sie das Ticket schon vor Ihrem Aufenthalt, so dass Sie es für die Anreise im VRS- und AVV-Gebiet, z.B. in den Nahverkehrszügen der Deutschen Bahn von Köln, nutzen können. Neben dem ÖPNV-Ticket sparen Sie mit der GästeCard bares Geld durch ermäßigten Eintritt in den beteiligten Ausflugszielen.

Bei welchem Gastgeber erhalten Sie die GästeCard? Eine Übersicht der teilnehmenden Übernachtungsbetriebe finden Sie auf www.erlebnis-region.de.
Welche Partner gewähren welchen Rabatt? Die beteiligten Sehenswürdigkeiten und Freizeiteinrichtungen werden mit ihrer angebotenen Ermäßigung bzw. ihren Zusatzleistungen auf www.erlebnis-region.de dargestellt.

Vorteile der GästeCard auf einen Blick

- Umweltfreundlich, kostengünstig & staufrei in den Urlaub
- Kostenlose Anreise und sämtliche Fahrten mit Bussen & Bahnen im Aachener Verkehrsverbund (AVV) und Verkehrsverbund Rhein-Sieg (VRS)
- Kostenlose Fahrt mit dem ÖPNV während Ihres Urlaubs in der Erlebnisregion Nationalpark Eifel, z.B. zu den Nationalpark-Toren, Rad- und Wanderwegen, Sehenswürdigkeiten, Freizeiteinrichtungen…
- Kostenlose Nutzung von Bussen & Bahnen für Fahrten nach Aachen, Bonn, Düren, Euskirchen und Köln
- Attraktive Ermäßigungen und Zusatzleistungen in zahlreichen Sehenswürdigkeiten und Freizeiteinrichtungen

www.erlebnis-region.de

Vennbahn

. . . einer der längsten Bahntrassenradwege Europas

Ev.Brücke am Roten Haus © Eisenschink

Die Vennbahn zwischen Aachen und Troisvierges im Norden Luxemburgs, mit dem einmaligen Hochmoor Hohes Venn dazwischen, zählt mit ihren 125 Kilometern zu den längsten Bahntrassenradwegen in Europa.

Sie steht geradezu symbolhaft für ein Stück Europa, wo der Pulsschlag von Entwicklungen des Kontinents immer besonders zu verspüren war: ursprünglich eine Verbindung zwischen Kohlerevieren im Norden und Stahlhütten im Süden, dann Schlagader in der Konfliktzone zweier Weltkriege, danach in Vergessenheit geraten, um heute als einer der „grünen Wege Europas“ neu zu erwachen und die grenzüberschreitende Region mit Leben zu füllen.

Die Vennbahn kennt viele Geschichten! Erleben Sie eine besondere Art von Grenzlandflair, nachdem herkömmliche Grenzen gefallen sind und kulturelle Vielfalt auf engstem Raum ohne Schranken erfahrbar wird.

Die Vennbahn ist eine besondere Verbindung:

- sie verbindet zwei Drei-Länder-Punkte: dem der Niederlande, Belgiens und Deutschland im Norden, jenen von Belgien, Deutschland und Luxemburg im Süden
- sie ist eingebettet zwischen den jeweils höchsten Erhebungen dreier Länder: Vaalserberg (Niederlande), Signal de Botrange (Belgien) und Kneiff (Luxemburg)
- sie wurde bereits mehrfach prämiert und vom ADFC als Qualitätsroute mit 4 Sternen ausgezeichnet
- Kostenlose Touren-Apps der Vennbahn (Apple Store/ Google Play Store) und Städteregion Aachen (Google Play Store, Suchbegriff: Städteregion)
- Anschlüsse an den Rurufer-Radweg, die Eifelhöhenroute, Kyll-Radweg, Eifel-Ardennenradweg

Weitere Infos zu Etappen, Service, Unterkünften und Transfer unter:
www.vennbahn.eu

Monschau-Touristik GmbH
Stadtstr. 16
D- 52156 Monschau
Tel.+49 (0) 2472/80480
touristik@monschau.de
Tourismusagentur Ostbelgien
Hauptstraße 54
B- 4780 ST.VITH
Tel. +32 (0) 80 22 76 64
info@eastbelgium.com

Der RurUfer-Radweg

Drei Länder – ein Fluss

© Stratmann

© Stratmann

Von der Quelle im Hohen Venn in Belgien bis zur Mündung im niederländischen Roermond führt der RurUfer-Radweg auf rund 180 Kilometern durch abwechslungsreiche Naturräume, geschlossene historische Stadtkerne und landschaftliche Idyllen. Beginnend an der Aussichtsplattform „Signal de Botrange", dem höchsten Punkt Belgiens, steuert der Gast nach waldreichen Abschnitten die alte Tuchmacherstadt Monschau an.

Stets die Rur zur Seite, breitet sich ab Einruhr die Eifeler Seenplatte und der Nationalpark Eifel vor dem Besucher aus. Durch einzigartige Landschaften wie die Jülicher Börde und das indeland zeigt sich auch der weitere Verlauf auf der letzten Etappe durch das Heinsberger Land bis in die Niederlande als sehr fahrradfreundlich.

Neben den naturräumlichen Highlights gibt es noch viel zu entdecken: Erkunden Sie beschauliche Dörfer in den weitläufigen Rurauen und spannende Museen im Heinsberger Land. Genießen Sie das Flair der Altstadt Monschau und erleben Sie den landschaftlichen Wandel im indeland. Burgen, Schlösser und Buntsandsteinfelsen bieten zwischen Heimbach und Jülich die Möglichkeit zu interessanten Zwischenstopps.

Im Rahmen des EFRE-Förderprojekts **„Raderlebnis Rur"** wurde der Flussradweg in den vergangenen zwei Jahren ausgebaut und attraktiviert, um Radfahrern ein noch einmaligeres Raderlebnis zu bieten. Nun erstrahlt der RurUfer-Radweg endlich in neuer Qualität. Neben faszinierenden Naturlandschaften erwarten den Besucher spannende Erlebnisstationen und Geschichten entlang des Radweges, die eine Radreise durch den äußersten Westen zu einem einzigartigen Abenteuer im Wandel der Zeit machen. Folgen Sie Zeitzeugen aus Vergangenheit und Gegenwart, die den Veränderungen von Natur- und Kulturlandschaften am Fluss eine Stimme geben.

Du kannst den RurUfer-Radweg vor deiner Reise bereits auf der neu gestalteten Homepage **www.rurufer-radweg.de** erkunden!

RurUfer Radweg

Kontakt:
Rureifel-Tourismus e.V.
Tel. +49 (0)2446-80579-0
info@rureifel-tourismus.de
info@rurufer-radweg,de

NORD RHEIN WEST FALEN

EUROPÄISCHE UNION
Investition in unsere Zukunft
Europäischer Fonds für regionale Entwicklung

Berge & Börde

Wandern, Radfahren, Mountain- & Gravelbiken in einer abwechslungsreichen Freizeitlandschaft

© Dennis Stratmann / Grünmetropole e.V.

© Dennis Stratmann / Kreis Düren

Entdecken Sie den Kreis Düren mit dem Mittelgebirgscharakter der Rureifel im Süden und der sanften Bördelandschaft im Norden, wo es sich gut Wandern, Radfahren, Mountain- & Gravelbiken lässt.

Die Rureifel besticht durch ihre schmalen Bachtäler, steilen Hänge mit bizarren Felsformationen, Moore, arten- und blütenreiche Weidelandschaft und ihre herrlichen Ausblicke in Täler, Börde und Rheintal. Diese Topographie bietet ideale Voraussetzungen für Wanderer und Radfahrer, die das Auf und Ab der Berge lieben. Das gut markierte Wander- und Radwegenetz führt zu manch versteckten Kleinoden und ebnet, wie die beschaulichen Eifeldörfer mit Rast- und Einkehrmöglichkeiten, den Weg zur Entschleunigung.

Wer es sportlicher mag, dem garantiert Freifahrt Eifel www.freifahrt-eifel.de Fahrspaß auf neun abwechslungsreichen und gut beschilderten Mountainbike-Routen, die größtenteils auch für Gravelbikes geeignet sind. Wem das nicht ausreicht, ist im Mountainbike-Park Hürtgenwald www.mtb-park-huertgenwald.de genau richtig. Die rasanten Abfahrten suchen ihresgleichen in der Nordeifel.

Die sanfte Bördelandschaft im Nordkreis hingegen ist ideal für gemütliche Touren und lädt ein, zu Fuß oder mit dem Rad die sich im Wandel befindende Region zu entdecken. Die Sophienhöhe, eine Abraumhalde des Tagebaus Hambach, wurde in den 80er Jahren des vorigen Jahrtausends rekultiviert und ist ein Paradies für alle, die sich gerne an der frischen Luft bewegen. Die renaturierte „Neue Inde“ schlängelt sich naturnah durch eine Auenlandschaft mit Feuchtbiotopen und erhielt ihre ursprüngliche, mäandernde Form zurück. Begleiten Sie sie auf ihrem Weg um den Tagebau Inden und erfahren Sie den Landschaftswandel hautnah. Diesen können Sie auch vom stählernen Indemann, dem Wahrzeichen der Region, mit einem phantastischen Rundumblick erleben.
Besuchen Sie während oder nach Ihrer Tour eine der zahlreichen Einkehrmöglichkeiten der Region, und genießen Sie das gastronomische Angebot.

In den beiden Flyern „Entdeckertouren zu Fuß und mit dem Rad“ finden Sie jeweils zehn Rad-, Wander- und MTB-Tourentipps im Kreis Düren. Alle Ausgangspunkte erreichen Sie umweltfreundlich mit Bus und Bahn. Die Flyer sind kostenlos erhältlich bei der Kreisverwaltung Düren und in den Tourist-Informationen in der Rureifel, im iPunkt der Stadt Düren und im indeland.

Info: Kreis Düren
Bismarckstraße 16
52351 Düren · Tel.: +49 (0) 2421/220
tourismus@kreis-dueren.de
www.tourismus.kreis-dueren.de

D1

Planbarer Freizeitspaß

Radeln, wandern, Natur genießen. Entdecken Sie die vielseitigen Facetten der StädteRegion Aachen.

© Dominik Ketz

Gelegen im Dreiländereck in unmittelbarer Nähe zu den Niederlanden und Belgien versprüht die StädteRegion Aachen als westlichster Zipfel Deutschlands ein ganz besonderes Grenzflair. Tauchen Sie ein in die spannende Mischung aus beeindruckenden Landmarken wie Bergbauhalden, malerische Stauseen und wildromantisches Venn und lassen Sie sich verzaubern vom Charme der alten Kaiserstadt Aachen mit dem UNESCOWeltkulturerbe Aachener Dom. Zahlreiche Rad- und Wanderwege bieten dabei fantastische Möglichkeiten, die Vielfalt der StädteRegion zu Fuß oder auf dem Fahrrad zu entdecken.

Im städteregionalen Rad- und Wanderroutenplaner
(www.staedteregion-aachen.de/routenplaner) erhalten Gäste umfangreiche Informationen zu den schönsten Rad- und Wanderrouten in der StädteRegion Aachen. Karten, Sehenswürdigkeiten, Schwierigkeitsgrad, Höhenprofil oder An- und Abreisetipps zu ca. 400 Routen können bequem abgerufen und gebündelt als PDF zu Hause ausgedruckt werden. Für Nutzer von Navigationsgeräten stehen GPX-Dateien für jede Route als Download zur Verfügung.

Ergänzt wird der Rad- und Wanderroutenplaner durch die Touren-App der StädteRegion Aachen, in der die oben beschriebenen Informationen zu den Routen ebenfalls abrufbar sind und in einer zoombaren, topografischen Karte angezeigt werden. Wie ein Reisebegleiter navigiert Sie die App mittels GPS-Ortung durch die Region und informiert über Sehenswürdigkeiten und Einkehrmöglichkeiten entlang der Strecken. Alle Touren und die Karte können bequem offline gespeichert werden, so dass nicht zwangsläufig ein Mobilfunknetz auf der Tour benötigt wird.

Installieren lässt sich die kostenfreie Application auf Apple iPhones, Apple iPads und auf Smartphones mit dem Betriebssystem „Android“. Dazu öffnen Sie auf Ihrem Smartphone den iTunes App Store bzw. den Google Play Store und suchen einfach nach „StädteRegion Aachen“.

Kontakt: StädteRegion Aachen
Zollernstraße 10
52070 Aachen
Tel.: +49 (0)241/5198 2177
Fax: +49 (0)241/5198 82177
fahrrad@staedteregion-aachen.de
www.staedteregion-aachen.de

iOS ..... Android .....

Gemeinschaft kommt nicht von allein. Gemeinschaft kommt von schaffen. Darum unterstützen wir Sportler, Künstler, Unternehmer vor Ort und all die anderen, die sich für andere stark machen.

Weil‘s um mehr als Geld geht.

Sparkasse

COMING SOON
AM NÜRBURGRING

LUCIA-NUERBURGRING.DE

KNUSPRIGES
HUHN · NATUR
ITALIENISCHE
ANTIPASTI

Ein Unternehmen der Lindner Hotels AG – handelnd für die
Nürburgring Holding GmbH Eifel Ardennen Straße · 52520 Nürburg

Holsthum bei Bitburg im Naturpark Südeifel

Bester Geschmack hat ein Zuhause
Willkommen in unserer Bitburger Erlebniswelt!

EIFEL GASTGEBER

Sehen, hören, riechen und schmecken: Entdecken Sie die Bitburger Erlebniswelt mit allen Sinnen und erfahren Sie mehr über unsere Familienbrauerei. Erleben Sie hautnah, mit wie viel Leidenschaft und handwerklicher Tradition unsere Biere seit über 200 Jahren gebraut werden. Und erfahren Sie, was das Geheimnis des Bitburger Siegelhopfens ist.

Wir freuen uns auf Ihren Besuch und bitten Sie um vorherige Anmeldung.

Bitburger Erlebniswelt
Bitburger Braugruppe GmbH
Römermauer 3 • 54634 Bitburg
Telefon: 06561 14-2497
E-Mail: erlebniswelt@bitburger.de
Website: www.bitburger.de/besuch

Bitte ein Bit